# EL DIARIO PALENTINO

LUNES 23 ENERO 1984

Legal: P-2-1958)
Cabecera: «El Diario-
El Día de Pa-
Lo. Mayor, 67
(Correo Concertado)

EL DIA DE PALENCIA

Director JOSE MARIA RUIZ DE GOPEGUI Y SANTOYO

Teléfonos: Dirección y Redacción: 744822. Anuncios y Suscripciones: 74 04 17. Mayor, 67

Apartado de Correos, 17

N.º REFUNDIDO 13.233
Fundado en 1882 y 1890

35 PESETAS


# ado el cadáver de la secuestrada ERESA MESTRES

(Página 12)

## Bandera al Dédalo

BARCELONA. — Con asistencia del ministro de Defensa, Narcís Serra; el presidente de la Generalidad de Cataluña, Jordi Pujol, y otras autoridades civiles y militares, el alcalde de Barcelona, Pascual Maragall, ofreció ayer una bandera de combate al portaarenoves «Dédalo» de la Armada española. El solemne acto se celebró en el puerto de la Ciudad Condal y comenzó con un misa, al término de la cual, y a los compases del himno nacional, se hizo la enseña en la nave. — (Foto EFE)

## IFESTACION DE JUBILADOS

— Unas mil doscientas personas, en su mayoría ju- cortaron el tráfico ayer por la mañana en el paseo de ria de la Cabeza, de Madrid, para protestar por los os a que algunos de ellos se han visto sometidos. Los se ven obligados a abandonar sus pisos o adquirir- n millón y medio de pesetas, cantidad a la que casi es imposible hacer frente al contar solamente con pensiones de escasa cuantía. — (Foto EFE)

PALENCIA

## El PSOE apoya a Demetrio Madrid

(Página 8)

## Rueda de Prensa de Pedro Schwartz

(Página 5)

## Un invierno suave

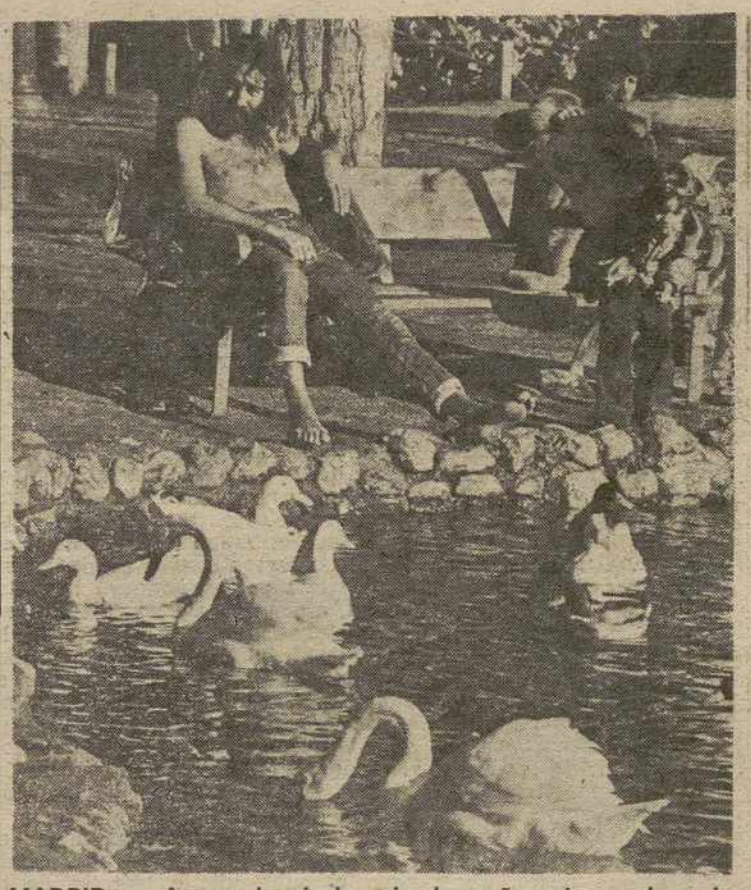

MADRID. — Aprovechando la soleada mañana invernal, un joven, despojado parcialmente de su ropa y zapatos, reposa en uno de los bancos del Retiro madrileño. Junto a él, una madre lee la prensa mientras su pequeño se distrae arrojando comida a los patos y cisnes del estanque del Palacio de Cristal. (Foto EFE)

## OY, suplemento de deportes

Celta el PALENCIA acumuló un negativo más, aunque se luchó y los morados ieron, quizás, mejor suerte. En la foto de LUIS, el debutante Oscar Ferrero.

M.C.D.2022

# Dietario

MARTES, 24 DE ENERO DE 1984

Nuestra Señora de la Paz. Ss. Francisco de Sales, ob. dr.; Babilas, Exuperancio, Zamas, Filón obs.; Paulo, Pausirión y Teodoción, Mardonio, Musonio, Eugenio, Metelo, Tirso, Proyecto, mrs.; Surano, abad; Zósimo erm.

*Misa: De San Francisco de Sales (M. O.).*

Patrono de los periodistas y de los escritores católicos.

—O—

Sale el Sol a las 8,30 h. y se pone a las 18,22 h. — Luna a las 12,18 h. — Cuarto menguante el día 25.

—O—

REFRAN. — Aguas de enero, hasta la hoz dura el tempero.

—O—

Calculadoras electrónicas, varlados modelos, en:
I. G. DIARIO - DIA

—O—

*EFEMERIDES:*

1556: La provincia china de Shensi es devastada por un terremoto, considerado el más violento que registra la historia: 830.000 víctimas.

1776: Nace en Konigsberg (Prusia) Ernesto Teodoro Hoffman, uno de los más famosos cuentistas alemanes.

1806: En el teatro De la Cruz, de Madrid, se estrena la comedia de Leandro Fernández de Moratín, «El sí de las niñas».

1813: Nace en Irlanda, Thomas Price, famoso payaso y empresario que fundó varios circos en diferentes ciudades, entre ellas Madrid.

1816: Comienza el Congreso de Tucumán, en el que se declara la independencia de las provincias unidas del Río de la Plata.

1884: Inauguración del Ateneo de Madrid en su actual domicilio de la calle Del Prado.

1908: Es presentado en el Senado español un proyecto de ley llamado del terrorismo para atajar la expansión del anarquismo en España.

1911: Extracción en la bahía de La Habana del crucero norteamericano «Maine» cuyo hundimiento fue falsamente atribuido por el Gobierno de Estados Unidos a España, sirviendo ésto de pretexto para la declaración de guerra.

1917: Constitución de la compañía Metropolitana de Madrid para la construcción y explotación del ferrocarril urbano y subterráneo de la capital de España.

1922: Aparece el primer número del diario madrileño de tarde «Informaciones».

1935 En un encuentro de fútbol entre las selecciones nacionales de Francia y España, gana ésta por dos goles a cero.

1939: Más de 10.000 muertos ocasiona un terremoto en Chile. La ciudad de Chillán, epicentro del seismo, quedó totalmente destruída.

1948: Primer intento ruso de bloquear los sectores que en Berlín ocupaban las potencias occidentales.

1965: Muere en Londres el estadista británico Winston Churchill.

1977: Matanza de abogados laboralistas en la calle de Atocha, Madrid.

1980: Científicos norteamericanos aíslan una bacteria que se utilizará para la ovulación de mujeres infecundas.

1982: Fallece el actor español Fernando Sánchez Polak.

## Cámara Oficial de la Propiedad Urbana de la Provincia de Palencia

*Aviso a los señores propietarios*

La Junta de Gobierno de esta Corporación, en sesión celebrada el 20 del corriente, a la vista de la información municipal publicada en la prensa local, el 30 del pasado diciembre, acordó hacer público: que esta Corporación lamenta advertirles y tener que limitarse a la advertencia, por no existir medio hábil de poder impedirlo, que a partir de este año de 1984, como consecuencia de propuesta de la Alcaldía de la Ciudad, al Excmo. Ayuntamiento, éste ha acordado fijar el tipo tributario de la Contribución Teritorial Urbana para esta capital, en el 40 por 100 de la Base liquidable, es decir, en un 100 por 100 más, haciendo uso de las facultades que a las Corporaciones Locales otorga la Ley 24/1983, de 21 de diciembre (Ley de Medidas Urgentes de Saneamiento y Regulación de las Haciendas Locales); y asimismo acordó también advertir: que como por consecuencia de la periódica revisión de los valores catastrales, aquella Base experimentará, seguramente, un alza, todos los propietarios de fincas urbanas en Palencia, verán elevada su Contribución Territorial en más del doble y que, consecuentemente, esto originará un encarecimiento del coste de la vida y acentuará la inflación de forma generalizada, afectando a casi la totalidad de la población, pues, afortunadamente, a través de la llamada "Propiedad por Pisos" la inmensa mayoría del vecindario es dueño de una finca urbana, y con éllo el perjuicio alcanza a todas las economías particulares, no sólo a las de los más acomodados, propietarios de grandes fincas urbanas, sino también a la de los modestos dueños de modestas viviendas, y a su vez a los que no lo sean por vivir en alquiler, si sobre ellos fuere repercutida la elevación fiscal.

También acordó la Junta de Gobierno, impugnar el acuerdo municipal, a través de los recursos pertinentes a que pueda abrir paso el subsiguiente trámite de la resolución municipal, para que pueda adquirir firmeza, fuerza ejecutiva y la definitiva imposición y ordenación del tributo en cuestión.

Palencia a 21 de enero de 1984

*EL PRESIDENTE*

# CARTELERA

**CINE DOÑSANTIAGO**
Sean Connery es de nuevo James Bond, más espectacular que nunca en
**«NUNCA DIGAS NUNCA JAMAS»**

**CINE REY DON SANCHO**
La película que ha ganado los 3 Césares del cine francés, una auténtica obra maestra
**«EL MEMBRILLO»**

**TEATRO PRINCIPAL**
Lola Herrera en su interpretación más genial
**«FUNCION DE NOCHE»**
basada en una historia real

**CINE ORTEGA**
5, 8 y 10'45
Mayores 13 años
**«EL EXTERMINADOR DE LA CARRETERA»**

**CINE AVEÑIDA**
5, 8 y 10'45
Mayores 18 años
**«DESPELOTE EN EL CAMPAMENTO»**

**PROYECCIONES**
Continua desde las 4
Mayores 18 años
**«INFIERNO EN LA SELVA»**
y
**«COTO DE CAZA»**

ONCE
CUPON PRO CIEGOS

En el sorteo celebrado el día 21 de enero, han resultado premiados los siguientes números

Con 100.000 pesetas

**6997**

Con 5.000 ptas. los números terminados en:

**997**

Con 500 ptas. los números terminados en:

**97**

Con 50 ptas. los números terminados en:

**7**

Aproximaciones de 1.250 pesetas a los números:

**6996 y 6998**

# Programas de

## DIA 23

### PRIMERA CADENA

18,00: **BARRIO SESAMO** «Viendo la televisión».
18,25: **EL LIBRO GORDO DE PETETE**
18,30: **DABADABADA**
18,55: **CANTINFLAS**
19,05: **PISTA LIBRE**
20,00: **CONSUMO** «Anticonceptivos».
20,30: **TELEDIARIO** Segunda edición.
21,05: **OMNI** «Episodio núm. 17».
21,35: **LA CIUDADELA** «Episodio núm. 4».
22,35: **VIVIR CADA DIA** «Confesiones de un teatro ambulante».
23,35: **ULTIMAS NOTICIAS**
23,45: **DESPEDIDA Y CIERRE**

### U. H. F.

18,45: **CARTA DE AJUSTE** Indices, Gonzalo de Olavide. Conjunto Instrumental. Director: Antoni Ros-Marbá.
18,59: **APERTURA Y PRESENTACION**
19,00: **AGENDA** Hoy en fechas en el reacuerdo: 23-1-1878. Boda de Don Alfonso XII con Doña María de las Mercedes.
19,10: **PUESTA A PUNTO**
19,25: **CURSO DE INGLES** Repaso lecciones 29 y 30.
19,40: **ARCO IRIS (Nuevo programa).** Espacio que se emite de lunes a viernes, dedicado a proponer una utilización activa del tiempo libre, así como a encauzar aficiones en jóvenes y adultos.
20,00: **ESTADIO 2** Sumario previsto Copa del Mundo de Balonmano. Reportaje de los enviados especiales a Suecia encabezados por Rafael Muro. Stenmark: El gran ausente de Sarajevo. Baloncesto americano: en otra clave. Reportaje elaborado en Estados Unidos por Quique Guasch, enviado especial.
21,00: **LA NOCHE DEL CINE ESPAÑOL** Primera parte. Año 1940. El hambre. El frío. La Iglesia y el Régimen. Recuerdo del actor Luis Peña. «Boda en Castilla», documental de Manuel Augusto García Viñolas, premiado en el Festival de Venecia. Segunda parte: **«Harka» 1940.** Director: Carlos Arévalo. Intérpretes: Luis Peña Alfredo Mayo, Luchy Soto, Raúl Cancio.
23,45: **TELEDIARIO 3**
00,15: **TELEDEPORTE**
00,30: **DESPEDIDA Y CIERRE**

## DIA

### PRIMERA C

13,45: CARTA DE... Mocnael... «Bossa No...
14,00: PROGRAMA... COBERTURA... REGIONAL
14,55: CONEXION... PROGRAMA... NACIONAL
15,00: TELEDIA... Primera ed...
15,35: LA LUZ DE... JUSTOS. «Episodio...
16,30: LA TARDE... Con las no... tuales.
17,05: AUTORRET... «Ana Bolei...
18,00: BARRIO SE... «Espinete y... tesoro».
18,25: EL LIBRO... PETETE
18,30: DABADABA...
18,55: CANTINFLA...
19,05: TOCATA
20,00: AL MIL PO...
20,30: TELEDIARI... Segunda ed...
21,05: EL ARCA D... «Elefantes...
21,35: LA COMED... «La señorita... lez», de Carlos... Interpretes: ... Hermida; ... José Bodi... Luis Varela... me Blanch... nio Medina... ce ino, José... rell; Mar... Fuig; Sole... Lorente; Ca... cha Tejada... los Marcel... chón, Carlos... ña, Alberto... Menéndez, ... ro, Criado, ... ta; Don Ant... cisco Racione... Francisco S... Fernando T... Rafael Ram... En la casa... frente al Ca... pequeña ... famil a ... hermanos, ... zalo, a que... venes y gua... de circun... hacen objeto... mas...
23,35: ULTIMAS N...
23,45: DESPEDIDA... CIERRE

### U. H. F.

18,45: CARTA DE A... Folklore: ...
18,59: APERTURA Y... PRESENTACI...
19,00: AGENDA Hoy en fechas... cuerdo: 24-1-... Ayuntamiento... decide conve... ta del Sol.
19,10: PUESTA A P...
19,25: CURSO DE I... Lección 31.
19,40: ARCO IRIS
20,00: BALONCESTO... «Recopa de... Desde el Palac... portes del Ba... tendrá lugar... misión, en d... partido de ... Recopa de E... Madrid-Rude...
21,30: ESCRUPULOS... segundo).
22,25: SI YO FUERA... PRESIDENTE...
23,45: TELEDIARIO...
00,15: TELEDEPORTE...
00,30: DESPEDIDA Y... CIERRE

FARMACIAS DE HOY

Lunes, 23: D. José María Fernández Nieto (Mayor, 40) y doña María Carmen Gutiérrez Martín (María de ... Martes, 24: D. ... Fuentes Fenech (L... ga, 7) y Dña. Regina ... ral (Avda. Valladol...

SERVICIO NOCTU...

Don José María ... Nieto, Mayor, 40. ... (Diariamente desde ... horas de la noche)

M.C.D.2022

# Palencia AL DIA

## El eco de los actos

s de diversos actos ce-
dos quedan en el tes-
nio de estos dos días
ños. Nuestra ciudad, en
bado fin de semana, y
l domingo festivo, fue,
que urbe de reposo, es-
rio de actividades. Hu-
s excepciones, claro.
mos que las mayores,
la fiesta es la fiesta,
gente la aprovechó. In-
, en un caso determi-
: en el de los trabaja-
s de FASA, la huelga
cada por CC. OO., pa-
sábado, se llevó a ca-
Con baja incidencia,
dicen; pero se cumplió.
primera jornada de
a sabatina de las diez
rminadas, si no se lle-
los acuerdos del caso,
las negociaciones del
mio.
ro, en otros estratos
cos, el descanso de es-
rnadas propicias para
fue el trabajar.
r ejemplo, los Amigos
Catedral celebraron
reunión o asamblea in-
tiva, en la que, por
residente, se dio a co-
r un informe deducido
que, a su vez, ha emiti-
l Colegio de Arquitec-
de Palencia, sobre un
necesario de obras pa-
uestro primer templo
dralicio. Hay necesidad
ellas en cubiertas, vi-
as, cripta, puertas, ca-
ción, plazas, etc. Un
de 152 millones de pe-
(de las de 1983, se
so) comprende el pro-
valorado de tales
, que esta entidad ges-
rá, entre entidades pú-
s y particulares, para
tas llevar a cabo en
fases.
Otra actividad la des-
, en dicho fin de se-
a, el partido Unión Li-
l, cuyo secretario gene-
Pedro Schwartz, llegó
Palencia, para reunirse
sus simpatizantes, e ir
tando los jalones para
potenciación y exten-
del partido, y propi-
r su función con vistas
futuro electoral y al go-
rno de Castilla y León.
En cuanto al domingo, la
mblea local del PSOE,
en la actualidad ciu-
dana su nota política co-
spondiente. Larga asam-
a (alrededor de cuatro
ras), en la que se eligie-
los dos compromisarios
les, par el Congreso Re-
nal, a celebrarse el día
en Burgos.
Alianza Popular, por su
e, también celebró el
o para la designación de
egados locales y provin-
es, que representarán a
encia, en el Congreso
ional a celebrarse en
e en Barcelona.
Diversas actividades, co-
vemos, y de signo dis-
o, que mantuvieron el
o dinámico de la ciu-
en estas dos fechas
adas.

oOo

También tuvo lugar la
nada Misionera de la
ta Infancia. Hubo un
tival en el Pabellón de
portes, a las cinco de la
de.
Diversas actuaciones de
colegios Filipenses,
stinos, Siervas de San José, Misioneros Combonianos de Saldaña, Santo Angel y Catequesis de Santa Marina y grupo de danzas infantiles de Dueñas, pusieron espectáculo artístico en el que tantas veces es recinto de otros deportivos.

Muchos niños, acompañados por sus familias, se constituyeron en público entusiasta, tanto de esta celebración como de su significado.

oOo

Otro público mayor y futbolero, a media tarde, también, encarriló sus pasos hacia La Balastera. El comienzo de la segunda vuelta de liga y el partido de turno entre el Palencia y el Celta, interesante de por sí, unido al soleado día hecho, propiciaron la asistencia pública, hasta dar un contingente de más de 4.500 pesetas en las gradas. Se entretuvieron, que es lo menos que se puede decir. Y, aunque el equipo palentino cedió un empate y se cargó con otro negativo, la buena taquilla hecha (se habla de un millón de pesetas), y la satisfacción de lo visto, limaron algo la aspereza de lo perdido. Ley de las compesaciones.

F. B. C.

# Diario de un ingenuo

## LA SEMANA IMPOSIBLE

**LUNES, 16.**—O sea, que según leo en los periódicos de hoy, en el Congreso que ayer celebraron los comunistas de Ignacio Gallego se dieron muchos vivas a Rusia. A mí esto no me parece mal, pues pienso que debemos relacionarnos todos; ahora bien, me habría gustado saber que asimismo se dieron vivas a España y que no volvemos a las andadas...

**MARTES, 17.**—El servicio de Correos progresa. He visto en la "tele" un reportaje, según el cual va a disponer de aviones, que harán posible llevar la correspondencia de una ciudad a otra y ganar mucho tiempo en el reparto.

Me parece que debemos congratularnos, pues por algo se empieza; a ver si Correos recupera la eficacia, que antaño tuvo. Seguramente las mejoras no se detendrán ahí y dentro de nada una carta echada en cualquier buzón de Palencia un viernes para un destinatario residente en la misma capital le llegará al día siguiente, sin tener que esperar al lunes, como ahora pasa y que parece imposible. Bueno, esto ocurre en Palencia y cualquier otro sitio, pues no vaya a pensar nadie que son los nuestros los que fallan, sino el sistema.

**MIERCOLES, 18.**—A mí me parece bien que las Diputaciones enseñen los dientes al consejero de Gobierno Interior de la Junta de Castilla y León. Entre otras razones, porque la Consitución reconoce su existencia, les confía misiones y tarea y pretender lo contrario resultaría anticonstitucional, por mucha sutileza política, que le echen al asunto.

Aseguran que no se trata nada más que de un borrador. Acaso en el fondo se trate de un globo sonda para ver cómo se reacciona. De todas formas, a mí me parece que, dado el mínimo margen de votos, que dio, el triunfo a los socialisas en la Junta, como siga adelante las ideas del consejero del Interior, las próximas elecciones "las palman", que dice el chico de "Prudencio".

**JUEVES, 19.**—He leído que en una montería nacional los cazadores, personas respetabilísimas todas, abatieron 200 venados. A mí la noticia me ha producido tanta rabia, como pena y me hace pensar que en determinadas ocasiones seguimos donde estábamos hace siglos. Esta montería me hace recordar una frase escuchada cuando yo era un mozalbete ilusionado; que en los campos de España sobraban cotos privados y en los cotos privados faltaban árboles y sobraban escopetas ociosas...

**VIERNES, 20.**—La ciudad ha tenido como huésped de honor a Demetrio Madrid. A mí me parece que no ha llegado en buen momento, dado el jaleo personal suyo con el embargo de la Caja de Ahorros de Zamora; entonces podría tratarse de un intento de "mejorar imagen" de cara al próximo Congreso Regional Socialista.

Ha anunciado una buena cosa: la creación en Palencia de una Universidad popular. Habrá que esperar a que aclaren un poco más que es una Universidad popular, pues no creo que se trate de aquellas laborales, que "inventó" Girón, ni tampoco de una "escuela política" con las consiguientes connotaciones partidistas. Aquí lo que realmente vendría bien sería alguna o algunas Facultades "convencionales", pero, en fin, a ver de qué trata el proyecto ese de la Universidad popular.

**SABADO, 21.**—Hoy ha estado en Palencia el secretario general de UL, Pedro Schwartz, y qué cosas más duras ha dicho de los que ostentan el poder, tanto nacional, como regional. Si esto ocurre cuando todavía faltan 2 años para las elecciones generales, ¿qué dejan para entonces? No me gusta nada el sesgo de los acontecimientos.

**DOMINGO, 22.**—He oído que los responsables del PSOE en Palencia están al lado de Demetrio Madrid, a lo que no hay ningún pero que poner pues actúan con conocimiento de causa y no porque así lo exija el guión. Al fin y al cabo, su decisión es una prueba de libertad, como la de otros comités socialistas de la región, que se han pronunciado en sentido contrario. He ahí el juego y el encanto de la Democracia.

De todas formas, como Demetrio Madrid desempeña un cargo público de gran relieve, no es fácil para el hombre de la calle separar sus circunstancias personales de las oficiales y políticas. O sea, que parece absolutamente necesario que, para que no haya la menor sombra de duda, se explique convincentemente cómo se va a solucionar el problema ese de la deuda con la Caja de Ahorros de Zamora y de dónde van a salir los millones. Y luego, todos contentos.

INOCENCIO

# Ayuntamiento de Palencia

*ANUNCIO*

De conformidad con lo dispuesto en el Art. 5.º número 3 del Real Decreto Ley 16/81 de 16 de octubre y Art. 141 número 4 del vigente Reglamento de Planeamiento de 23 de junio de 1978, se hace público para general conocimiento, que el Excmo. Ayuntamiento Pleno en sesión extraordinaria celebrada el día 11 de enero de 1984, acordó aprobar definitivamente el proyecto de urbanización del Polígono Industrial de Villalobón, 1.ª Fase (explanación y pavimentación, alcantarillado y distribución de agua) presentado por la Sociedad Estatal de Promoción y Equipamiento del Suelo (SEPES).

Palencia, 18 de enero de 1984

*EL DELEGADO DE URBANISMO*

## VENTANA ABIERTA

# LOS ESPAÑOLES DEMOCRATAS

**Por José Carlos DE MAR**

¿Cuántos demócratas de verdad hay en España? La pregunta puede parecer improcedente, porque habrá quien opine que la mayoría del pueblo español, a estas alturas, ha admitido la democracia como sistema de gobierno y se siente satisfecho con ella. Esto último es cierto, pero no puede interpretarse como una demostración de que, individualmente, todos nos sintamos demócratas o de que nos manifestemos como tales en nuestro comportamiento habitual.

La democracia es un sistema que se caracteriza, entre otras cosas, por el uso de las libertades individuales y colectivas, limitadas únicamente por unas reglas, establecidas por la mayoría, que posibilitan el respeto mutuo que todos nos debemos. De esta forma, cualquier ciudadano tiene posibilidad de manifestar sus criterios, por minoritarios que sean, siempre que se produzcan dentro de las normas establecidas para hacer posible la convivencia.

Pero, en muchas ocasiones, esto no ocurre así. Hay quien interpreta que, con la democracia, todo está permitido y que aquello que se opone a los planteamientos propios, debe ser eliminado o modificado.

En estos días se han producido dos hechos que justifican lo que digo, aunque los ejemplos proliferan en cuanto que se analiza la actitud de cualquier personaje público o institución. El partido comunista, tras su azaroso congreso, ha elegido un nuevo Comité Central y su correspondiente Comité Ejecutivo. Los enfrentamientos entre «carrillistas» y «gerardistas» han constituido la salsa de los debates, con triunfo final del actual secretario general, que ha conseguido el apoyo de una mayoría importante, aunque no tan destacada como para sentirse líder indiscutible del partido, los seguidores de Carrillo han quedado prácticamente barridos, sin que sus representantes alcancen el número proporcional que esta corriente tiene en el seno del PCE. ¿Es esto democrático?

El otro hecho que demuestra la falta de talante democrático de los españoles se produjo, hace pocas fechas, en un programa de TV. Un presentador de programas musicales, sin venir a cuento, se permitió abogar por la libertad de Vinader y criticar el ascenso a comandante de un capitán que había insultado públicamente al Rey. El aspecto antidemocrático de esta actitud no radica en la afinidad o discrepancia de este señor con los hechos que comentaba, sino en que ambos habían sido sancionados por tribunales de justicia. Y en democracia, el respeto a la Justicia constituye un factor preponderante de nuestra convivencia, ya que ello hace posible delimitar las atribuciones de cada uno, sancionando al que se extralimita.

En el caso Vinader, el presidente del Gobierno fue lo suficientemente explícito, en su última rueda de prensa, para aclarar cuantas dudas pudieran existir al respecto. La primera condición, vino a decir, para que el Gobierno considere el indulto solicitado para el periodista es que éste acepte la decisión de los tribunales de justicia. Por ello, hablar de indulto en los términos que se hizo en TV es una demostración de desprecio hacia los órganos que administran justicia, inadmisible en una persona, que por lo menos, pretende ser demócrata.

El capitán que insultó al Rey ha ascendido porque las normas que rigen la promoción de los militares así lo determina. Aquella falta fue corregida oportunamente por un consejo de guerra que le condenó a un mes de arresto, sin que ello supusiera la congelación del infractor en el em-

(*Continúa en la página siguiente*)

M.C.D.2022

# Recuerdos viejos

- Gala en la tropa de guarnición, por el santo del rey D. Alfonso XII
- Don Rafael Navarro disertaba, en el Ateneo, sobre "Los terremotos de Italia"
- Copia del acuerdo ministerial de la desecación y saneamiento de la Laguna de "La Nava"
- Los vecinos de Hornillos pavimentaban su propio pueblo

## Hace 100 años

*(Día 23 de enero de 1884)*

Con motivo de celebrarse en esta fecha el santo de Su Majestad el Rey don Alfonso XII las tropas de guarnición en esta ciudad vistieron de gala.

En e. gobierno militar se celebró una recepción, a la que acudieron las comisiones de todos los cuerpos; oficiales y jefes de la guarnición, magistrados de la Audiencia y altos empleados del Estado. La Banda Municipal de Música interpretó, durante la recepción, diversas obras.

—o—

Tomaban posesión de sus cargos don Angel Martínez, como administrador de Propiedades e Impuestos; y el oficial de cuarta clase de la misma Administración, don Gabriel Cayón.

—o—

El que fue gobernador civil de Palencia don José Gabriel Balcázar, salió hacia Ciudad Real, por ferrocarril. En la estación le despidieron diversas representaciones palentinas y amigos.

Del Gobierno Civil se encargaba accidentalmente, hasta la toma de posesión del nuevo gobernador, el secretario del mismo don Apolinar Plaza.

—o—

Se publicaba la lista de la compañía de zarzuela, que, bajo la dirección de Maximino Fernández, empezaría a actuar, en el Teatro de esta ciudad, a partir del día dos de febrero hasta el cinco.

Se abría un abono para seis representaciones, y se anunciaba que se estrenarían obras nuevas, como «S. Francisco de Sena», «La Mascota», «Mosqueteros grises» y «Boccacio».

## Hace 75 años

*(Día 23 de enero de 1909)*

El alcalde de la ciudad don Ignacio Martínez de Azcoitia, empezaba un período de licencia, que le había sido concedido. Se hacía cargo de la alcaldía - presidencia, durante su ausencia, el segundo teniente de alcalde señor Durán, por enfermedad del primero señor Vélez.

—o—

Se convocaba a todos los miembros integrantes de la Rondalla, que intervendría el día 24, en la función benéfica, en favor de los damnificados del terremoto de Mesina (Italia), a que asistieran a una reunión, que se celebraría esta noche, en el local de «La Lira», para ultimar datos sobre esta función y correspondiente actuación. Esta Rondalla, integrada por jóvenes aficionados, y algún profesional, de esta ciudad, había ensayado concienzudamente un bonito programa musical.

—o—

Según datos del Registro Civil, el movimiento de población de esta provincia, durante el pasado mes de noviembre, fue el siguiente: Nacimientos, 476; de ellos, 14 ilegítimos. Natalidad por 1.000 habitantes, 2,37. Defunciones, 435. Mortalidad por 1.000 habitantes, 2,16.

Las causas de más numerosas muertes, fueron: enfermedades del aparato digestivo, 89; aparato circulatorio y respiratorio, 87; tuberculosis, 48. Por muertes violentas, aparecían 7.

—o—

En el Ateneo, se anunciaba para esta fecha, la intervención, como confereciante, de don Rafael Navarro. Disertaría sobre «Los terremotos de Italia», un tema que. entonces, estaba de mucha actualidad, ya que los comentarios públicos seguían centrándose sobre los recientes terremotos que había sufrido la Italia del sur.

## Hace 50 años

*(Día 23 de enero de 1934)*

El ministro de Obras Públicas R. Guerra del Río enviaba al gobernador civil de esta provincia, la copia exacta del acuerdo referente a la Laguna de La Nava. En ella se decía que, al renunciar la Gestora de la Diputación Provincial, a hacer las obras por su cuenta, con subvención del Estado, se formalizaba otro expediente, con la ejecución por el Estado de aquéllas. Y que, dado el interés y urgencia, a efectos sanitarios, que, esta desecación y saneamiento suponía para la capital palentina, Becerril, Grijota, Villaumbrales, Villamartín, Mazariegos, Revilla, Pedraza, Torremormojón, Paredes, Fuentes de Nava y otros próximos, que venían sufriendo el azote del paludismo, se desponía la autorización de la ejecución de dichos trabajos de desecación y saneamiento; y autorizar a la dirección general de Obras Públicas para proceder a incoar el correspondiente expediente de subasta de las obras. Se determinaban otras disposiciones anexas.

—o—

El alcalde señor Del Olmo era visitado por el director de la Escuela de Artes y Oficios don Pascual Isla, para agradecerle la buena disposición del Ayuntamiento en cuanto a la facilidad dada de ofrecimiento de terrenos para edificar una Escuela de Artes y Oficios de nueva planta, la que estaba instalada en el Instituto Viejo, había sido declarada en estado ruinoso varias veces, por los arquitectos municipales y los del propio ministerio, en sus visitas de inspección; por lo que la Escuela no podía continuar funcionando allí.

—o—

Seguían llegando regalos para la Tómbola y concursos correspondientes, que se celebrarían en la «Fiesta del Perfume», organizada por la Asociación de la Prensa de Palencia.

Esta fiesta se celebraría en el Teatro Principal, y el técnico don Valentín Aguado se encargaría del adorno del coliseo.

## Hace 25 años

*(Día 23 de enero de 1959)*

Con vistas a entablar un amplio cambio de impres... para ver las posibilida... instalar en Palencia un ... mercado, sin lesionar los ... reses de nadie, se conv... una reunión de gremios ... dos por esta instalación ... Casa Sindical. Presidiría ... ma el gobernador civil ... Víctor Fragoso del Tor... asistencia del delegado ... Escobedo y otros técnicos ... dicales, y se estudiaría ... co el asunto del superme... y sus posibilidades de ... ción en esta ciudad.

—o—

Para el domingo 25 se ... ciaba la celebración de ... concierto selecto de ... a cargo de la Banda de ... ca, en el Teatro Principal ... la dirección de don Andrés ... ro Gallego.

Se interpretarían obras ... Thomas, Ponchielli, Tchai... ky. Giner, Cebrián y Gi...

—o—

En tierras de Báscones ... Ojeda se sentía bastante ... cupación, por el merode... lobos. Se indicaba que ba... hasta los corrales situados ... las afueras del pueblo, y ... atacaban diversos rebaños ... tando y devorando, inclu... los perros de los pastores.

—o—

Como ejemplo de actu... cívica de un pueblo, se ... el de Hornillos de Cerrato ... yos vecinos habían tomado ... bre sí la tarea de llevar a ... desinteresadamente las ... de pavimentación de todas ... calles y la renovación de ... ras. Bajo la dirección del ... alcalde don Eutiquio Ma... habían empezado en aque... días las obras, con el m... entusiasmo; pues querían ... un pueblo bonito, y si no ha... dinero para pagar jornales ... vecinos contribuían, en las ... ras que tenían libres, que ... estas fechas eran bastantes ... ra hacerlo.

# VENTANA ABIERTA

*(Viene de la página 3)*

pleo que entonces tenía. Y esa determinación hay que aceptarla así, porque los que decidieron tal correctivo estaban facultados constitucionalmente para juzgar al capitán y es obligado pensar que actuaron con honestidad y con pleno conocimiento de las circunstancias que concurrieron en el suceso.

De ahí que presumir de «demócrata de toda la vida», como hacen muchos, no sea más que una manifestación que, la mayor parte de las veces, no se corresponde con la realidad. Una cosa es la voluntad de ... demócrata —que de momento es suficie... te— y otra que sea de verdad. Auténticos demócratas podrán ser, si las cosas siguen como hasta ahora, nuestros hijos que han nacido y se han criado en la democracia. Los mayores tenemos que estar haciendo un contínuo ejercicio de adaptación para asimilar modos y costumbres que nos resultan nuevas y que, en nuestros subconsciente, chocan con otros que configuraron nuestros comportamientos durante muchos años.

(Iberia Press)

## DON ELVIRO

POR MELLAD...

M.C.D.2022

# secretario general de U.L., en Palencia

## ra crítica de Schwartz contra Demetrio Madrid

## be cesar en su puesto en la región castellano-leonesa"

ro Schwartz durante la rueda de prensa (Foto LUIS)

última hora de la mañana del sábado llegó a Palen- el secretario general de n Liberal, Pedro Schwarzt npañado por varios direc- de su grupo político. Ha- solicitado mantener una ión con representantes Confederación Palentina Organizaciones Empresa- s y antes quiso celebrar "rueda de prensa", que lugar en las dependen- del hotel "Rey Sancho de tilla". Fueron sus prime- palabras ante los infor- res para explicar el ob- o de su presencia en Pa- a, que no era otro que, ara a la implantación de L. en nuestra ciudad, so- r posibilidades y gestio- qué personas afines a la logía de su grupo podrían a base estructural. A par- de esta primera declara- se refirió a los plantea- tos que U. L. se hace so- la realidad económica- de la región castellano- esa, con especial atención capítulo de la agricultura, con el PSOE, dijo, con- a siendo la cenicienta de economía", pues se han ol- do y postergado sus inte- es específicos, atenta la po- a del Gobierno preferen- mente a temas, como la re- ersión industrial y la re- a administrativa.

e inició después un inte- nte turno de preguntas los informadores y de res- tos de Pedro Schwartz, en que afirmó taxativamente la región no debe tener gobierno socialista, pues no el apretado desenlace de elecciones, sino el compor- iento desde entonces se- o están demandando una reconsideración de la situación. Fue luego particularmente severo en la valoración de la gestión del presidente Demetrio Madrid, del que afirmó que debe cesar en su puesto no sólo por su ineficacia, sino por la incapacidad demostrada como empresario, que, a mayor abundamiento, le descalifica para ser el máximo mandatario en la región. "Ya es una desgracia, precisó, que el primer presidente que esta Comunidad Autonómica tiene haya quedado tan seriamente tocado, en detrimento de de los intereses de todos. Mejor será que se ocupe de sus asuntos particulares únicamente".

Ante ciertos rumores, que han señalado la posibilidad de que Demetrio Madrid, si su partido le retirara la confianza, se pase a U. L., Pedro Schwartz lo negó terminantemente porque nosotros, aseguró, seleccionamos siempre con el rigor necesario a cuantos traten de llegar a nuestras filas".

Dada la igualdad de votos en la región, se le interrogó sobre el peligro que para la coalición de la que U. L. forma parte podría extrañar la llamada "Operación Roca", si erosionara algunos de esos votos. Respondió que la «operación catalanista" no les preocupa en absoluto, añadiendo que en una próxima convocatoria electoral muchos de los votantes del PSOE recordarán las promesas, que les motivaron y que no han pasado de ser más que promesas. Como quiera que otro grupo liberal se ha incardinado en la "Operación Roca", comentó que Garrigues pretende descalificar a U. L. con la peregrina argumentación de que no son reconocidos por los liberales alemanes. "Antonio Garrigues, dijo, no logró votos suficientes para ser concejal en Madrid, quizá le sea más fácil convertirse en alcalde de cualquier localidad de Alemania"... Cerró este capítulo afirmando que el problema de la coalición popular radica en saber dar la idea del Gobierno sensato, que en su programa alienta, para lo cual confían en la objetividad de los medios de comunicación. "Desde luego, añadió, en las próximas elecciones Manuel Fraga seguirá siendo nuestro candidato a la presidencia del Gobierno".

Se le plantearon algunas de las dificultades, que para conseguirlo han de encontrar y además de señalarle la decisiva importancia que va a tener el dominio y el uso de TVE, se hizo referencia a la trama de intereses personales, que hábilmente el PSOE está creando en las regiones a base de nombramientos en infinidad de puestos, cuyos beneficiarios difícilmente se resistirán a perder las prebendas y situación conquistada. Sobre el cap. de TVE dijo que podría tener un "efecto boomerang", pues el riguroso control actual y su dogmatismo acabarán por descubrir el juego socialista ante los electores, su "miedo a la libertad", según expresión textual. En cuanto a esa trama de intereses, que reconoció como real y preocupante, afirmó que su grupo denunciará cuantas inmoralidades descubra, pidiendo a los medios informativos que hagan otro tanto, pues así lo exige el servicio de la sociedad. "Denuncia de toda inmoralidad, precisó, bien sea de izquierdas, bien de derechas".

La última parte de la "rueda de Prensa" se centró preferentemente en torno a la cuestión de Rumasa, con abstración absoluta de Ruiz Mateos. Sobre el particular manifestó que el principal activo del capital político socialista es la imagen de Felipe González, que ha quedado seriamente "tocada" en el tema de Rumasa, con sus seis entrevistas en la Moncloa con el presidente del Tribunal Constitucional, la famosa filtración de la sentencia y el agua de borrajas en que, según todos los indicios, ha quedado la prometida investigación, advirtiendo que los diputados de su coalición volverán a insistir en la cuestión ante el Parlamento.

Por último, manifestó que U. L. desea contribuir aportando sus gentes, serias, responsables, preparadas y "no caídas de las nubes", a la mejor y verdadera imagen de la coalición electoral.

Añadiremos, finalmente, que a este acto asistieron como meros espectadores el presidente y secretario general de la Confederación palentina de organizaciones empresariales, señores Jesús Pascual Alonso y Julián Bercianos Martín. Seguidamente, el secretario general de U. L. se reunió en un almuerzo con un grupo de empresarios palentinos, interesados en principio por la personalidad política y profesional de Pedro Schwartz.

*El Sr. Schwartz junto al presidente de la Confederación Palentina de Empresarios.*—(Foto LUIS)

# Asociación de Amigos de la Catedral

## TEMAS Y ACUERDOS DE LA ASAMBLEA GENERAL

Síntesis de la Asamblea General Ordinaria Informativa, celebrada el pasado sábado día 21 de enero en el salón de actos de la Dirección Provincial de Cultura:

Se abrió la sesión a las 8,00 horas en segunda y definitiva convocatoria por parte del presidente de la Comisión Gestora don Emilio Polo Calderón, y a continuación siguiendo el orden del día de la sesión, el presidente pasó a informar a los señores socios asistentes de la gestión realizada hasta ahora por los miembros de la Comisión Gestora, destacando:

—Elaboración del Tríptico explicativo de la Catedral y que ha sido repartido en diversas ocasiones entre los palentinos simpatizantes con la Asociación.

—Difusión del Cartel alusivo a la Asociación y que pretende concienciar a los palentinos de lo que representa en la ciudad nuestro primer templo palentino.

—Difusión de las fichas entre las personas que desean pertenecer a la Asociación así como de la información necesaria para formar parte de la misma.

—Impresión de los Estatutos por lo que se guía la Asociación.

—Presentación del Estudio-Proyecto realizado por el Colegio de Arquitectos de Palencia sobre el estado de la Catedral en su aspecto técnico.

—Difusión de artículos en prensa, radio y diversos medios de comunicación sobre la Catedral y fines de la Asociación.

—Agradecimientos a los Organismos oficiales y a cuantos colaboran con la Asociación.

—Finalmente pasó a presentar a cuantos componen la Comisión Gestora, nombrada en su día por los señores socios. Esta Comisión está constituida por:

Emilio Polo Calderón, como presidente

María de la Concepción Casalduero Gil, como secretaria.

Vocales, Eugenio Frechoso, Fernando R. Zurro, José María Pérez «Peridis», Santiago de Castro Matía.

Seguidamente la secretaria dio cuenta del estado de cuentas de la Asociación y del registro de socios, así como de los trámites llevados a cabo para legalizar y legitimar la Asociación en el correspondiente registro, y de cuantas gestiones relativas a funciones administrativas se han realizado.

Posteriormente don Santiago de Castro habló del interés de la Comisión del Patrimonio Artístico sobre la actuación de la Asociación, asegurando el apoyo incondicional por parte de este organismo.

Por acuerdo de todos los presentes se fijó un plazo máximo para la realización de una próxima junta a fin de completar, mediante elección, el número de miembros de la Junta Directiva de acuerdo con lo estipulado en los Estatutos. Numerosos socios aportaron interesantes ideas en el capítulo de «Ruegos y Preguntas», levantándose la sesión a las 9.30 horas, aproximadamente, de la noche.

LA COMISION GESTORA

n coches de segunda mano, haga números. Con Renault.

1.400

Mercado Nacional de Ocasión

Renault le ofrece más de 1.400 puntos de compra/venta de vehículos usados.
Con una entrada única del 15% de su valor.
Revisados. Con 36 meses de financiación.
Y algo más que no se mide en números:
el compromiso de Renault con sus clientes de vehículos de ocasión.

RENAULT

M.C.D.2022

# LOS HACEJEROS

Verles bajar del monte resultaba casi esperpéntico. Más parecían penitentes arrastrando el peso de sus culpas, que hacejeros con una carga de leña municipal.

Respondían a una costumbre antigua. Leña del monte de todos para los más menesterosos, con intención de que no faltara en el hogar calor y de sacar cuatro cuartos mal contados con la venta.

Pero hay que decirlo todo: los hacejeros infligieron mucho daño al monte. La corta estaba reglamentada, es cierto, y los más se atenían a los usos, cargando leñas procedentes de podas y «clareos». Pero como la vigilancia resultaba escasa y las necesidades muchas venía «el mogollón», que dicen los jóvenes de ahora. Cada uno procuraba hacer su «hacejón» lo antes posible, para bajar por la senda, que todavía lleva su nombre, hasta la ciudad.

Hace años leí un bando municipal sobre los hacejeros. Era del primer tercio de este siglo y resultaba harto curioso. El Ayuntamiento se veía obligado a reglamentar minuciosamente la retirada de leña, pues en determinadas cortas los hacejeros convertianse en muchedumbre.

Me parece recordar que en aquel bando se llegaba a permitir el empleo de animales de carga para bajar la leña, siempre que la caballería fuera propiedad del hacejero. Desde luego quedaba rotundamente prohibido vender la leña por el camino. Había que llegar por lo menos hasta el Puente Mayor.

Bajaban hombres y mujeres hundidos bajo el peso de la leña. A veces se pasaban una cinta de tela o de lona por la frente. Echaban la cabeza hacia adelante, tenso el cuello, para contrarrestar el peso de la carga. Entonces parecían el mascarón de proa de una frágil embarcación humana, que navegara lentamente por el mar de las apremiantes necesidades de cada día.

Desaparecieron aquellos hacejeros. Pero de nuevo vuelve la gente a subir al monte en busca de leña. Lo que pasa es que ahora van en coche e incluso provistos de una sierra mecánica.

**Pedro-Miguel BARREDA**

# Secretariado Diocesano de Catequesis

## CURSILLO DE ACTUALIZACION PARA PROFESORES Y EDUCADORES

El Secretariado Diocesano de Catequesis ha organizado un curso de actualización para profesores de EGB, catequistas y educadores. El tema de dicho curso es: La moral cristiana y cómo educar moralmente al niño.

Tendrá lugar en el Colegio de los Maristas de nuestra capital y se desarrollará en nueve sesiones. Para facilitar el que puedan asistir el mayor número de personas, lo hemos programado los miércoles a las siete de la tarde y dará comienzo el próximo día 25.

Creemos que, dado el interés y la preocupación que existe en todos por estos temas y la trascendencia de la educación moral para la persona y la sociedad, tendrá un amplio eco en todos aquellos que tienen la misión de educar a los niños.

El curso tendrá dos partes: La primera la dedicaremos a clarificar si hay cambios en la moral y el valor de la conciencia y el sentido de pecado.

La segunda a poner las bases de cómo llevar a cabo una buena educación moral.

El Secretariado de Catequesis quiere, con este curso, continuar con su ayuda a cuantos están llevando y realizando la gran labor de la educación cristiana de niños y jóvenes hoy, y, de nuevo, testimoniar su agradecimiento a todos ellos.

**Secretariado Diocesano de Catequesis**

LOS PADRES Y FAMILIARES DE

**DON ESTEBAN SERNA GONZALO**

(Q. E. P. D.), recientemente fallecido, agradecen por este medio, en la imposibilidad de hacerlo personalmente, las muestras de aprecio y condolencias recibidas de sus amistades, con motivo de la triste desgracia que les aflige.

# FESTIVAL INFANTIL MISIONERO

## Con motivo de la jornada de la Infancia Misionera

*La misionera Hna. María Teresa Romero, recientemente secuestrada y liberada en Angola, en el momento de su intervención en el Festival.* — (Foto LUIS)

En la tarde de ayer domingo, se celebró en el Pabellón Municipal de Deportes, y organizado por la Delegación Diocesana de Misiones, el Festival Infantil Misionero, que con motivo de la Jornada de la Infancia Misionera, reunió a unas 2.500 personas, la mayoría de ellos niños. El lema de esta Jornada era: JESUS EL MEJOR AMIGO, CUENTASELO A TODOS. Los niños a lo largo de todo el festival, corearon repetidas veces el lema acompañado de cantos y aplausos.

Actuaron en dicho festival los colegios de: Filipenses, Dominicas, Siervas de San José, Misioneros Combonianos de Saldaña, Santo Angel, catequesis de Santa Marina y el grupo de Danza infantil de Dueñas; todos ellos con sus cantos, danzas regionales y representaciones infantiles, hicieron posible que pasaran una agradable tarde del domingo en torno a "Jesús, el mejor amigo".

Este Festival, contó con la presencia de la misionera Hna. M.ª Teresa Romero, palentina, y que recientemente junto con otras 4 religiosas fueron secuestradas en Angola y puestas en libertad el pasado 28 de diciembre, gracias a la intervención del Papa Juan Pablo II y del Rey Juan Carlos. Los niños acogieron con un gran aplauso en el Pabellón de Deportes a esta misionera, que de forma breve relató su experiencia de cautiverio a lo largo de 55 días por la selva de Angola. Al final, unos niños le hicieron entrega de una estatuilla del Cristo del Otero como recuerdo de todos los niños palentinos.

La iniciativa de reunir a los niños, para que ellos mismos actúen en un festival misionero, creemos que es una actividad interesante, porque da protagonismo a un mundo infantil, demasiado absorvido hoy día por el mundo de los adultos y a la vez construye en ellos una conciencia de interés hacia los otros; en este caso los niños más pobres del mundo.

Fue la tarde de ayer, una bonita conclusión de muchas actividades que en torno a la Infancia Misionera, se han venido realizando en los colegios de toda la diócesis, con un lo motivo: "Jesús el mejor amigo, cuéntaselo a todos".

# SUCESOS LOCALES

### LE SORPRENDIO ROBANDO EN SU CASA Y FUE AMENAZADA DE MUERTE

La propietaria del piso sexto izquierda, del n.º 9 de la calle Comandante Velloso sorprendió dentro a un hombre cuando regresó a su casa, quien le amenazó de muerte si intentaba delatarle, huyendo rápidamente.

El ladrón se llevó joyas por valor de 200.000 pesetas y causó daños en la casa por 10.000.

### ROBO EN ESTABLECIMIENTO

El dueño de la droguería "San Pablo", sita en la Plaza del mismo nombre, denunció la sustracción de juguetes por valor de 12.000 pesetas y daños por 30.000.

### ROBO EN AUTOMOVIL

Del interior del turismo Ford Escort, matrícula P-9602-, aparcado en la calle Joaquín Costa, sustrajeron un abrigo de piel de foca valorado en 60.000 pesetas.

Días antes, y del mismo vehículo, habían sustraído una cartera con 80.000 pesetas en metálico.

### ROBO EN LA PISCINA CLIMATIZADA

De la piscina climatizada propiedad del Patronato Municipal de Deportes, sustrajeron, después de penetrar en el interior con una llave falsa o ganzúa 32.500 pesetas en metálico.

### ROBO EN COMUNIDAD DE VECINOS

El presidente de la comunidad de vecinos de los números 4 y 6 del Paseo de San José, denunció el robo de un espejo valorado en 25.000 pesetas.

### A DISPOSICION JUDICIAL

Como presuntos autores de robo con violencia pasaron a disposición judicial L. M. M. A. y J. J. V. T.

FABRICA DE ARMARIOS, ESPEJOS Y ACCESORIOS DE BAÑO

Precisa cubrir puesto vacante de representante a comisión libre para la zona de PALENCIA y provincia. Interesados diríjanse con amplio historial profesional a:

**PUBLICIDAD LANDA, S. A.**

Ref. 13.426. Apartado 716 de Valencia

M.C.D.2022

# NOTAS Y COMUNICADOS

ACIACION DE AGRI-
ES Y GANADEROS
INFORMA:

te Presión Fiscal so-
Campo.
sector de Fertilizantes
la Administración
de más del 33 por

nda ultima el nuevo
sobre el Patrimonio.
aprobados aumen
Impuesto sobre la
ferente a la Estima-
tiva Singular y Sim
para el año 1984, que
al 22,5 de las ren
en lo que a cerea
(en otros culti-
para la formación
imponible; se han
impuestos muni-
torizados por el Go-
sobre la Contribución
renta rústica y ur-
ahora el Impuesto so-
Patrimonio.
puesto sobre el Patri-
quieren dar el rango
directo y personal,
a su vez los mi-
entos y fijándole en
nes (y de 4 antes a
para prestar declara-

valorar los bienes de
rústica elevada del
por 100 la capitaliza-
la base imponible.
Proyecto de Ley que
tido próximamente
de Ministros y des
Cortes para su apro-
varía en lo estipulado
junio de 1983 al ba
mínimo exento de 6 mi-
4 y en caso de matri-
de 9 a 6 millones.
mínimos se incremen-
cada hijo en 500.000
antes era de 750.000
y por los hijos sub-
en 1.000.000 de pe-
tes 1.500.000 pesetas).
que las razones ba-
han movido a Ha-
para la implantación
puesto sobre el Patri-
antes con carácter pro-
y transitorio), no son
mente recaudatorios;
principal de este im-
la formación de las
imponibles de los Im-
sobre la Renta de las
Físicas y el de Suce-
Donaciones. Al pare-
partidas que de-
formar parte de la Ren-
convierten en capital y
Estado le supone una
ción de la recaudación
Renta.
hecho y el desconoci-
por parte de Hacienda
verdadera situación Pa-
de cada contribuyen-
llevado a regular el
del Patrimonio co-
para controlar el Sis-
Tributario.
de empresas fabri-
de Fertilizantes cerra-
ejercicio con unas pér-
que superan los 13.000
de pesetas, según
de la Asociación Na-
de Fabricantes de Fer-
(ANFFE). La prácti-
de las compañías
solicitarán próxima-
expedientes de crisis.
principales empresas
se encuentran Cross,
Río Tinto, Enferas
Un reciente in-
elaborado por INITEC
que el desfase de
entre la venta al pú-
los costes de produc-
pasado mes de sep-
era de un 22,8 por 100
encia.
fabricantes estiman que,
nuevos aumentos de
producidos desde que
el estudio, el precio
debería establecerse ten-
representar un au-
del 33 por 100.

A TODOS LOS TRA-
DORES DE QUIMICAS
DE PALENCIA

presencia del secre-tario de Organización de la Federación Estatal de Químicas de Comisiones Obreras, señor Mata, el delegado de la Sección Sindical de «Unión Explasivos Riotinto» y representantes de la Ejecutiva Provincial de CC. OO. tuvo lugar el pasado día 21 la celebración de la conferencia de los trabajadores de Químicas en nuestra provincia, bajo el signo de la organización, la participación del nivel sindical y profesional de los trabajadores del sector.

Con una importante participación de afiliados y militantes fue elegido secretario provincial del Sindicato de Químicas, don Javier Villarreal después de haberse elegido la Ejecutiva provincial.

A continuación el delegado de la Sección Sindical de E.A.T. hizo una valoración de la plataforma reivindicativa para el próximo convenio a negociar en dicha empresa, así como un análisis exhaustivo de la situación por la que atraviesa la empresa Explosivos Riotinto.

Desde aquí efectuamos un llamamiento a todos los trabajadores de Químicas de nuestra provincia, a la afiliación y participación en CC. OO. que permita una mejor configuración en la organización de los trabajadores de este sector con el objetivo de abordar los problemas en los que estamos inmersos».

El secretario de Organización de la Unión Provincial.

EL TIEMPO EN LA PROVINCIA DE PALENCIA

ES UNA ATENCION DE
Caja de Ahorros y Préstamos de Palencia

## INESTABLE

La situación meteorológica es de llegada de un frente al mediodía a La Coruña; frente que hace que esté bajando la presión y que va a dar cielo cubierto en toda la Península a medida que la atraviese. Los vientos se pondrán de componente oeste.

Durante la noche pasada el cielo estuvo cubierto en la provincia de Palencia, con vientos flojos de suroeste y algunas precipitaciones de escasa importancia. La mínima fue de 5 a 6 grados.

Hoy el cielo sigue completamente cubierto, con posibilidad de lluvias ligeras, sobre todo al paso del frente, sobre las seis de la tarde. Tras el paso de este frente, habrá un pequeño descenso de las temperaturas, tanto máximas como mínimas, con vientos flojos.

¡Qué buenas son!

La buena María, la María Ilustrada,
la Natada, la Natina, el Bizcocho,
el Surtido, las pastas Artesana, la Tostada...
las galletas Fontaneda.

Galletas
Fontaneda

M.C.D.2022

RADIOAFICIONADOS

## SE CREA LA FEDERACION ESPAÑOLA DE LA CB

En reunión celebrada recientemente en Madrid, ha tenido lugar la creación de la Federación Española de la C. B. (Banda Ciudadana en 27 Mhz.).

Esta Federación persigue la unión de todos los cebeistas españoles (practicantes de esta afición a la radio) en el esfuerzo común del desarrollo de este medio recreativo de comunicación social tan extendido por el mundo.

Con fecha de 1 de agosto de 1983 fue legalizado en España el uso general de esta Banda de frecuencias de radio.

Su fin principal es el avance progresivo en la legislación vigente tendente a mejorar las actuales condiciones, bastante restringidas si se comparar a las del resto de Europa.

En estos momentos se calculan en España la existencia de más de 300.000 personas que practican esta afición a la Radio en la banda de 11 metros, para la cual no se precisa examen alguno sino la obtención de una simple lincencia de tipo burocrático.

La Federación tiene su sede en estos momentos en Palencia, en la calle Colón 41, donde reside su presidencia y secretaría general y donde pueden tener información todos los que lo deseen.

DIPUTACION PROVINCIAL

## Actividades previstas en la semana

El titular de la Diputación Provincial don Jesús Mañueco participará durante los días 25 al 27, de miércoles a viernes de la presente semana, en la Conferencia de Regiones del Parlamento Europeo, en la ciudad francesa de Estrasburgo, formando parte de la delegación de la Federación Española de Municipios. En la Conferencia, que es la primera de carácter regional organizada por el Parlamento Europeo se hablará sobre democratización de la política regional, desarrollo equilibrado en los actuales momentos de crisis económica y relaciones futuras de los municipios, provincias y regiones con las Instituciones europeas.

A su regreso de Estrasburgo, don Jesús Mañueco se detendrá en Barcelona para participar en el VI Congreso Nacional de Alianza Popular, del que forma parte como compromisario nato por su condición de presidente de la Doputación Provincial.

Aparte de estas actividades que ocuparán buena parte de la semana, el titular de la Corporación recibe duronte la jornada del lunes, en su despacho oficial a representaciones de las corporaciones municipales de Melgar de Yuso, Osornillo, Arconada y Mudé y de la Mutualidad Palentina de Seguros.

Este mismo lunes por la tarde preside una reunión del Consejo Rector del Patronato Provincial de Servicios Sociales, del que también forman parte don Vicente Fernández Merino, como director-gerente; los diputados provinciales no alcaldes don Rafael Rebollar Mota y un miembro del PSOE (que sustituya a don Raúl Ruiz Cortés, al cesar éste en la Corporación Provincial); don Angel Fernández Macho, como diputado que ostenta la condición de alcalde; y los alcaldes de Frómista, don José María Arconada, de Cervera de Pisuerga doña Encarnación Ramos, de Saldaña don Javier Quijano y de Torquemada don Jsé Antonio López.

En cuanto al trabajo de Comisiones durante la semana, están previstas las reuniones de las de Obras Públicas y Planes Provinciales, el martes a las 11,30. Una hora más tarde la de Hacienda y Economía; y el miércoles, a las 11,30, lo hará la Comisión de Personal.

Entre los temas que forman el orden del día de las Comisiones citadas, caben destacarse los siguientes:

PERSONAL: Escrito de los Comités sobre posible ingerencia de la Diputación en sus asuntos internos.

Petición de los Comités que se amplíe el personal auxiliar en crónicos de turno de noche.

HACIENDA Y ECONOMIA: Aprobación de la liquidación de los presupuestos ordinario, de inversiones y de los Patronatos de Servicios Sociales, Estudios Cooperativos y de Pedrosa de la Vega.

Proyecto de los Presupuestos para 1984.

Reclamación del Sanatorio de «San Juan de Dios» sobre aplicación de nuevo precio por estancia para el año 1984.

Propuesta de adjudicación de los concursos de suministro de emulsiones bituminosas, aglomerado en frío y gravillas, con destino a vías y obras provinciales.

OBRAS PUBLICAS Y PLANES PROVINCIALES: Aprobación de proyectos y pliegos de condiciones.

Modificación de los proyectos de las obras: reparación de Casa Consistorial en Villamediana, y alumbrado público en Villarrodrigo de la Vega.

PSOE DE PALENCIA

## Acítores y Romo, delegados al Congreso Regional

### APOYO A DEMETRIO MADRID

Alberto Acítores, diputado del Congreso y secretario general del PSLC-PSOE de Palencia, y Víctor Romo, secretario general de FETE-UGT, resultaron elegidos por amplia mayoría delegados del Congreso regional extraordinario del PSCL-PSOE representando a la agrupación local de Palencia.

Durante más de tres horas, los afiliados de Palencia debatieron en profundidad los motivos de este Congreso extraordinario, en el que Demetrio Madrid se presenta a la reelección como secretario general del Partido.

Para los afiliados de Palencia quedó clara la diferencia entre la Junta de Castilla y León y la organización del PSCL-PSOE, por cuanto aquélla no puede ser objeto de debate en un Congreso del partido. Se valoró también el hecho de que Demetrio Madrid ostentaba su cargo en el partido desde hace menos de un año, motivo por el que no se puede juzgar objetivamente su gestión.

Respecto a los «problemas personales» de Demetrio Madrid, la Comisión Ejecutiva Provincial informó que la quiebra de su empresa, ocasionada por efectos de la crisis económica, pero en ningún caso, a actividades fraudulentas. Igualmente se hizo hincapié en la campaña de intoxicación contra Demetrio Madrid, y contra el PSCL-PSOE, con acusaciones calumniosas sin aportaciones de prueba alguna.

Asimismo, la Asamblea local de Palencia votó mayoritariamente a favor de que los dos delegados voten a favor de la gestión de Demetrio Madrid como secretario general o se abstengan, pero que, en ningún caso, voten en contra.

CURSILLO DE FORMACION PARA ALCALDES Y DIPUTADOS SOCIALISTAS

El sábado, en sesiones de mañana y tarde, en la sede provincial del PSCL-PSOE, se desarrolló un cursillo de formación sobre «Haciendas municipales, cuestión presupuestaria y tributos del municipio», al que asistieron todos los alcaldes y diputados provinciales socialistas. La organización del cursillo corrió a cargo del secretario de Política Municipal, José Antonio López Benito, y las distintas ponencias fueron presentadas por los abogados Julio Villarrubia y Luis Pablo Macho, miembros del equipo de asesoría técnica del partido, en el que están integrados médicos, docentes, ingenieros y arquitectos.

En las sucesivas reuniones de trabajo estuvo presente Alberto Acítores, secretario general y algún miembro de la Ejecutiva Provincial. Durante el almuerzo, la gobernadora civil, Rosa Manzano, visitó a los cursillistas para saludarlos y darles ánimos para desempeñar su gestión eficazmente

ENRIQUE DE GUZMAN MATAIX, secretario de Imagen.

EL DIARIO PALENTINO
Administración Mayor, 67 — EL DIA DE PALENCIA — Teléfono 74[illegible] Apartado 17

BOLETIN DE SUSCRIPCION

TARIFA

PALENCIA (Capital)
(Reparto a domicilio).... 875 ptas. mes

PALENCIA (Provincia) y resto de España
(Correo ordinario) ..... 875 ptas. mes

Otros destinos o forma de envío
Consulten a nuestro departamento difusión

D. .....
Calle ..... N.º ..... Piso .....
Localidad .....
Provincia ..... Teléfono .....
Se suscribe a «EL DIARIO PALENTINO-EL DIA DE PALENCIA»

por: ☐ TRIMESTRE
☐ SEMESTRE
☐ AÑO

Cuyo importe envío por ☐ Cheque Bancario
☐ Giro Postal
☐ Reembolso

Envíe este Boletín: a n/ Departamento de DIFUSION Mayor, 67 - Apartado. 17 - PALENCIA o llame a nuestro. teléfono 74[illegible]

## Asociación de Padres de Alumnos del I. N. B. «Jorge Manrique»

### Conferencias y concursos en la fiesta de Santo Tomás

La Asociación de Padres de Alumnos del Instituto de Bachillerato "Jorge Manrique" ha organizado, con motivo de la festividad de Santo Tomás de Aquino, una serie de conferencias, que impartirán ex alumnos del centro.

Se celebrarán todas ellas en el Paraninfo del Instituto a las 7 de la tarde. El programa es el siguiente:

Martes, 24 de enero.—"Recuerdos de mi época de estudiante", por el doctor Jesús Mateo Romero.

Miércoles, 25.—"Los [illegible] y el patrimonio artístico" cargo de don Santiago de [illegible] tro Matia.

Jueves, 26.—"Urbanismo [illegible] lentino del siglo XIX", por arquitecto don Luis Gu[illegible] Gallego.

Viernes, 27.—Conferencia [illegible] abogado don Carlos G[illegible] Herrero.

Por otra parte, el lunes [illegible] enero, a las 7,30 de la tarde con motivo del "Dia Escolar [illegible] la Paz", doña Juliana [illegible] González Hurtado ofre[illegible] una conferencia sobre "Pro[illegible] mas derivados de la carrera [illegible] mamentista".

A estas charlas quedan es[illegible] cialmente invitados los pa[illegible] de alumnos. Además, el Ce[illegible] y la Asociación han orga[illegible] do concursos de poesía, p[illegible] fotografía, así como com[illegible] ciones deportivas.

*Tertulias del Espigüete*

## Miguel L. Negrete hablará de "Historia de la Plaza de Toros vieja"

Mañana martes día 24, el Club de Montaña Espigüete, celebrará una nueva Tertulia como viene siendo habitual quincenalmente, a las 8,30 de la tarde en el Mesón del Concejo de nuestra capital.

En esta ocasión, tendrá la palabra un palentino que no necesita presentación, por tratarse de una persona muy conocida y popular, cual es D. MIGUEL L. NEGRETE, aficionado y entendido en temas como flamenco, toros, etc. y que basándose en la Fiesta Nacional, nos hablará de un tema tan palentino como la "HISTORIA DE LA PLAZA DE TOROS VIEJA".

Qué duda cabe que, dada la personalidad del contertulio y el tema a tratar, se prevé una interesante velada, salpicada de anécdotas, pues son muchas las acaecidas a través de los años y que a las conocidas, habrán de añadirse las inéditas para muchos, y que Miguel L Negrete, sin duda, nos expondrá con su simpatía personal y gracejo que le caracterizan.

Como siempre, están invitados cuantos palentinos lo deseen, pues la entrada es libre, rogando puntualidad.

Esperamos su ayuda.
¡Hágase socio del UNICEF!
unicef
Asociación UNICEF-España
Solicite información al Apartado de Correos 12.021 de Madrid

M.C.D.2022

# DEPORTES

*uplemento semanal*

QUINTO NEGATIVO

# TRAGICO ENERO

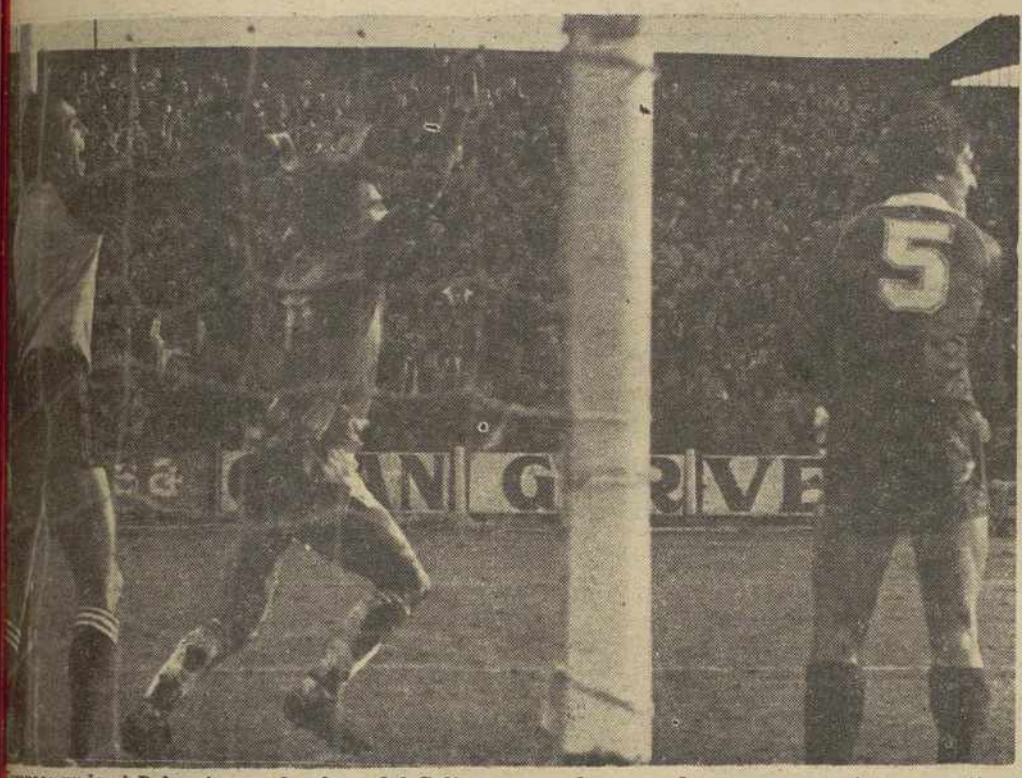

*Tampoco pudo el Palencia con la clase del Celta y se coloca ya de nueva con cinco negativos, ra este trágico enero en La Balastera. Ayer, sólo un gol morado, propiciado y protestado por los gallegos.*— (Foto LUIS)

## Tampoco pudo el PALENCIA con la clase del CELTA

(Páginas 6, 7, 8, 9 y 12)

RIMERA DIVISION

## Se despega el ATH. BILBAO

(Páginas 2 y 3)

egional Preferente

## El VILLADA, SEGUNDO, A UN PUNTO DEL LIDER

(Páginas 2 y 10)

BALONCESTO

## GANO EL CASTILLA Y PERDIO EL PALENCIA

(Página 11)

Ganó el Castilla en casa y perdió el Palencia en Ponferrada. El equipo morado mantuvo un partido muy equilibrado con el Basquet Cenco, tan equilibrado como esta simbólica foto de Oscar. pero al final los leoneses se alzaron con el triunfo

M.C.D.2022

# LA LIGA FUTBOLISTICA

# Resultados y clasificaciones

## PRIMERA DIVISION

*RESULTADOS:*

| | |
|---|---|
| Málaga-Betis | 1-1 |
| Valencia-R. Madrid | 0-0 |
| R. Sociedad-Valladolid | 2-1 |
| Cádiz-Gijón | 0-2 |
| Zaragoza-Murcia | 2-1 |
| Salamanca-Ath. Bilbao | 1-2 |
| Barcelona-Mallorca | 1-1 |
| At. Madrid-Osasuna | 3-0 |
| Sevilla-Español | 2-1 |

*CLASIFICACION*

| | J. | G. | E. | P. | F. | C. | Ptos. |
|---|---|---|---|---|---|---|---|
| 1.—Ath. Bilbao | 20 | 12 | 6 | 2 | 31 | 19 | 30+12 |
| 2.—R. Madrid | 20 | 13 | 2 | 5 | 37 | 23 | 28+ 3 |
| 3.—At. Madrid | 20 | 11 | 3 | 6 | 33 | 30 | 25+ 5 |
| 4.—Barcelona | 20 | 9 | 6 | 5 | 33 | 20 | 24+ 4 |
| 5.—Zaragoza | 20 | 9 | 5 | 6 | 31 | 24 | 23+ 1 |
| 6.—Betis | 20 | 9 | 4 | 7 | 29 | 24 | 22+ 2 |
| 7.—Málaga | 20 | 8 | 6 | 6 | 31 | 21 | 22 |
| 8.—Español | 20 | 8 | 5 | 7 | 28 | 27 | 21+ 1 |
| 9.—Murcia | 20 | 6 | 8 | 6 | 26 | 23 | 20+ 2 |
| 10.—R. Sociedad | 20 | 8 | 4 | 8 | 26 | 23 | 20— 2 |
| 11.—Gijón | 20 | 8 | 4 | 8 | 30 | 31 | 20+ 2 |
| 12.—Sevilla | 20 | 7 | 5 | 8 | 27 | 24 | 19— 1 |
| 13.—Valencia | 20 | 7 | 4 | 9 | 26 | 30 | 18— 4 |
| 14.—Osasuna | 20 | 8 | 1 | 11 | 22 | 25 | 17— 1 |
| 15.—Valladolid | 20 | 6 | 3 | 11 | 29 | 44 | 15— 3 |
| 16.—Salamanca | 20 | 4 | 7 | 9 | 22 | 37 | 15— 7 |
| 17.—Mallorca | 20 | 1 | 9 | 10 | 15 | 39 | 11— 7 |
| 18.—Cádiz | 20 | 3 | 4 | 13 | 20 | 32 | 10—12 |

*PARTIDOS PARA LA PROXIMA JORNADA*

Español-Málaga (1-2)
Betis-Valencia (1-3)
R. Madrid-R. Sociedad (3-1)
Valladolid-Cádiz (1-5)
Gijón-Zaragoza (1-4)
Murcia-Salamanca (2-2)
Ath. Bilbao-Barcelona (0-4)
Mallorca-At. Madrid (0-3)
Osasuna-Sevilla (0-3)

(Los resultados entre paréntesis corresponden a la primera vuelta).

## Segunda División

*RESULTADOS:*

| | |
|---|---|
| Santander-At. Madrileño | 5-3 |
| Coruña-Barcelona At. | 1-2 |
| Cartagena-Granada | 0-1 |
| Bilbao Ath.-Linares | 4-0 |
| Hércules-Elche | 0-0 |
| Rayo Vallecano-Algeciras | 0-0 |
| Oviedo-Castellón | 2-4 |
| PALENCIA-Celta | 1-1 |
| Las Palmas-Huelva | 1-1 |
| Castilla-Tenerife | 2-1 |

*CLASIFICACION*

| | J. | G. | E. | P. | F. | C. | Ptos. |
|---|---|---|---|---|---|---|---|
| 1.—Bilbao Ath. | 20 | 10 | 7 | 3 | 34 | 19 | 27+ 5 |
| 2.—Castilla | 20 | 11 | 5 | 4 | 42 | 25 | 27+ 7 |
| 3.—Santander | 20 | 9 | 7 | 4 | 32 | 25 | 25+ 3 |
| 4.—Granada | 20 | 9 | 6 | 5 | 23 | 18 | 24+ 6 |
| 5.—Oviedo | 20 | 9 | 4 | 7 | 25 | 20 | 22 |
| 6.—Celta | 20 | 8 | 6 | 6 | 22 | 20 | 22+ 4 |
| 7.—Hércules | 20 | 7 | 8 | 5 | 20 | 21 | 22 |
| 8.—Las Palmas | 20 | 7 | 7 | 6 | 27 | 26 | 21+ 1 |
| 9.—Elche | 20 | 7 | 6 | 7 | 29 | 20 | 20+ 2 |
| 10.—Cartagena | 20 | 6 | 7 | 7 | 23 | 26 | 19— 3 |
| 11.—Huelva | 20 | 4 | 11 | 5 | 15 | 22 | 19+ 1 |
| 12.—Tenerife | 20 | 5 | 8 | 7 | 25 | 25 | 19— 2 |
| 13.—At. Madrileño | 20 | 6 | 6 | 8 | 38 | 40 | 18— 2 |
| 14.—Coruña | 20 | 6 | 6 | 8 | 16 | 19 | 18— 4 |
| 15.—Castellón | 20 | 7 | 4 | 9 | 26 | 35 | 18 |
| 16.—Linares | 20 | 6 | 6 | 8 | 18 | 28 | 18 |
| 17.—Barcelona At. | 20 | 6 | 5 | 9 | 24 | 27 | 17— 1 |
| 18.—PALENCIA | 20 | 6 | 5 | 9 | 21 | 26 | 17— 5 |
| 19.—Algeciras | 20 | 5 | 6 | 9 | 15 | 22 | 16— 3 |
| 20.—Rayo V. | 20 | 3 | 6 | 11 | 17 | 28 | 12—10 |

*PARTIDOS PARA LA PROXIMA JORNADA*

Tenerife-Santander (0-0)
At. Madrileño-Coruña (1-1)
Barcelona At.-Cartagena (2-4)
Granada-Bilbao At. (0-1)
Linares-Hércules (1-1)
Elche-Rayo Vallecano (2-0)
Algeciras-Oviedo (0-3)
Castellón-PALENCIA (1-2)
Celta-Las Palmas (1-1)
Huelva-Castilla (1-4)

(Los resultados entre paréntesis corresponden a la primera vuelta).

## SEGUNDA DIVISION "B"

*GRUPO PRIMERO*

*RESULTADOS:*

| | |
|---|---|
| Sabadell-Andorra | 1-0 |
| Osasuna Pr.-Binéfar | 1-0 |
| Arosa-Logroñés | 0-3 |
| Baracaldo-Erandio | 4-2 |
| Sestao-Alavés | 0-1 |
| Spórting At.-San Sebastián | 2-0 |
| Avilés Ind.-Figueras | 3-1 |
| Lérida-Ferrol | 1-0 |
| Huesca-Compostela | 0-0 |
| Endesa-Tarragona | 3-2 |

*CLASIFICACION*

| | J. | G. | E. | P. | F. | C. | Ptos. |
|---|---|---|---|---|---|---|---|
| 1.—Sabadell | 20 | 10 | 7 | 3 | 39 | 18 | 27+ 5 |
| 2.—Sestao | 20 | 11 | 4 | 5 | 31 | 16 | 26+ 4 |
| 3.—Logroñés | 20 | 10 | 5 | 5 | 36 | 17 | 25+ 7 |
| 4.—Tarragona | 20 | 11 | 3 | 6 | 30 | 20 | 25+ 5 |
| 5.—Spórting At. | 20 | 9 | 5 | 6 | 27 | 16 | 23+ 1 |
| 6.—Alavés | 20 | 9 | 3 | 8 | 27 | 24 | 21+ 3 |
| 7.—Figueras | 20 | 9 | 3 | 8 | 31 | 33 | 21+ 3 |
| 8.—Osasuna Pr. | 20 | 9 | 3 | 8 | 20 | 23 | 21— 1 |
| 9.—Binéfar | 20 | 9 | 2 | 9 | 21 | 19 | 20+ 2 |
| 10.—Arosa | 20 | 7 | 6 | 7 | 26 | 28 | 20— 2 |
| 11.—Aviles Ind. | 20 | 8 | 4 | 8 | 27 | 30 | 20— 2 |
| 12.—Andorra | 20 | 6 | 7 | 7 | 25 | 22 | 19— 1 |
| 13.—Lérida | 20 | 8 | 3 | 9 | 25 | 25 | 19— 3 |
| 14.—San Sebastián | 20 | 7 | 5 | 8 | 18 | 20 | 19+ 1 |
| 15.—Endesa | 20 | 6 | 7 | 7 | 26 | 29 | 19— 1 |
| 16.—Compostela | 20 | 6 | 7 | 7 | 19 | 23 | 19+ 1 |
| 17.—Baracaldo | 20 | 6 | 6 | 8 | 25 | 37 | 18— 4 |
| 18.—Huesca | 20 | 6 | 4 | 10 | 21 | 30 | 16— 4 |
| 19.—Erandio | 20 | 6 | 3 | 11 | 24 | 37 | 15— 3 |
| 20.—Ferrol | 20 | 1 | 5 | 14 | 12 | 43 | 7—11 |

*PARTIDOS PARA LA PROXIMA JORNADA*

Tarragona-Sabadell (0-0)
Andorra-Osasuna Pr. (0-1)
Binéfar-Arosa (0-0)
Logroñés-Baracaldo (4-0)
Erandio-Sestao (0-2)
Alavés-Spórting At. (1-2)
San Sebastián-Avilés Ind. (2-1)
Figueras-Lérida (0-1)
Ferrol-Huesca (1-3)
Compostela-Endesa (1-1)

(Los resultados entre paréntesis corresponden a la primera vuelta).

*GRUPO SEGUNDO*

*RESULTADOS:*

| | |
|---|---|
| Talavera-Córdoba | 3-1 |
| Badajoz-Zamora | 1-0 |
| Poblense-Parla | 0-0 |
| Linense-Aragón | 1-1 |
| Albacete-Portuense | 3-1 |
| Jaén-Jerez | 2-1 |
| Lorca-Ceuta | 1-0 |
| C. Sotelo-Antequerano | 2-0 |
| Alcalá-Alcoyano | 2-2 |
| Hospitalet-Ibiza | 2-1 |

*CLASIFICACION*

| | J. | G. | E. | P. | F. | C. | Ptos. |
|---|---|---|---|---|---|---|---|
| 1.—Jaén | 20 | 13 | 2 | 5 | 42 | 22 | 28+ 6 |
| 2.—Albacete | 20 | 11 | 4 | 5 | 30 | 19 | 26+ 4 |
| 3.—Lorca | 20 | 11 | 4 | 5 | 28 | 18 | 26+ 4 |
| 4.—Alcoyano | 20 | 10 | 5 | 5 | 28 | 18 | 25+ 7 |
| 5.—C. Sotelo | 20 | 10 | 2 | 8 | 30 | 17 | 22 |
| 6.—Badajoz | 20 | 9 | 4 | 7 | 19 | 16 | 22 |
| 7.—Aragón | 20 | 9 | 4 | 7 | 26 | 22 | 22+ 4 |
| 8.—Linense | 20 | 9 | 4 | 7 | 30 | 32 | 22 |
| 9.—Alcalá | 20 | 9 | 3 | 8 | 26 | 22 | 21+ 1 |
| 10.—Jerez | 20 | 8 | 5 | 7 | 26 | 26 | 21+ 3 |
| 11.—Antequerano | 20 | 9 | 2 | 9 | 21 | 24 | 20+ 2 |
| 12.—Portuense | 20 | 7 | 6 | 7 | 18 | 24 | 20+ 2 |
| 13.—Poblense | 20 | 7 | 5 | 8 | 17 | 17 | 19— 3 |
| 14.—Parla | 20 | 6 | 7 | 7 | 23 | 25 | 19+ 1 |
| 15.—Talavera | 20 | 5 | 9 | 6 | 22 | 27 | 19— 3 |
| 16.—Ceuta | 20 | 6 | 5 | 9 | 21 | 28 | 17— 1 |
| 17.—Hospitalet | 20 | 5 | 7 | 8 | 14 | 25 | 17— 3 |
| 18.—Zamora | 20 | 5 | 2 | 13 | 14 | 23 | 12— 6 |
| 19.—Ibiza | 20 | 3 | 5 | 12 | 14 | 30 | 11— 9 |
| 20.—Córdoba | 20 | 3 | 5 | 12 | 12 | 26 | 11— 9 |

*PARTIDOS PARA LA PROXIMA JORNADA*

Ibiza-Talavera (1-1)
Córdoba-Badajoz (0-1)
Zamora-Poblense (0-1)
Parla-Linense (2-2)
Aragón-Albacete (2-5)
Portuense-Jaén (0-6)
Jerez-Lorca (2-3)
Ceuta-Calvo Sotelo (0-3)
Antequerano-Alcalá (1-0)
Alcoyano-Hospitalet (0-0)

(Los resultados entre paréntesis corresponden a la primera vuelta).

## Tercera División

*GRUPO OCTAVO*

*RESULTADOS:*

| | |
|---|---|
| Astorga-GUARDO | 1-2 |
| Leonesa-C. OLIMPICO | 7-4 |
| Toreno-Universitario | 2-1 |
| Bembibre-Salmantino | 0-1 |
| Cacabelense-Arandina | 0-0 |
| R. Burgos-Ponferradina | 2-1 |
| Valladolid Pr. Salas | 3-1 |
| Medinense-Ejido | 0-1 |
| Toresana-La Bañeza | 2-1 |
| Coyanza-V. DE BAÑOS | 2-1 |

*CLASIFICACION*

| | J. | G. | E. | P. | F. | C. | Pt |
|---|---|---|---|---|---|---|---|
| 1.—R. Burgos | 20 | 14 | 3 | 3 | 59 | 17 | 31- |
| 2.—Astorga | 20 | 14 | 3 | 3 | 35 | 16 | 31- |
| 3.—Leonesa | 20 | 13 | 3 | 4 | 36 | 17 | 29- |
| 4.—Ponferradina | 20 | 12 | 4 | 4 | 41 | 20 | 28- |
| 5.—Bembibre | 20 | 12 | 3 | 5 | 31 | 17 | 27- |
| 6.—Valladolid Pr. | 20 | 10 | 6 | 4 | 40 | 18 | 26- |
| 7.—Toreno | 20 | 10 | 4 | 6 | 24 | 18 | 24- |
| 8.—Salmantino | 20 | 8 | 6 | 6 | 31 | 19 | 22- |
| 9.—La Bañeza | 20 | 7 | 5 | 8 | 32 | 29 | 19- |
| 10.—Arandina | 20 | 6 | 6 | 8 | 27 | 25 | 18 |
| 11.—Universitario | 20 | 5 | 8 | 7 | 27 | 27 | 18 |
| 12.—V. DE BAÑOS | 20 | 4 | 8 | 8 | 22 | 30 | 16- |
| 13.—C. OLIMPICO | 20 | 6 | 4 | 10 | 24 | 42 | 16- |
| 14.—GUARDO | 20 | 6 | 3 | 11 | 27 | 38 | 15- |
| 15.—Toresana | 20 | 6 | 3 | 11 | 20 | 34 | 15- |
| 16.—Medinense | 20 | 4 | 6 | 10 | 21 | 36 | 14- |
| 17.—Coyanza | 20 | 4 | 5 | 11 | 22 | 34 | 13- |
| 18.—Ejido | 20 | 5 | 3 | 12 | 24 | 49 | 13- |
| 19.—Cacabelense | 20 | 3 | 7 | 10 | 12 | 38 | 13- |
| 20.—Salas | 20 | 3 | 6 | 11 | 20 | 45 | 12- |

*PARTIDOS PARA LA PROXIMA JORNADA*

V. DE BAÑOS-Astorga (0-2)
GUARDO-Leonesa (1-0)
C. OLIMPICO-Toreno (0-3)
Universitario-Bembibre (1-3)
Salmantino-Cacabelense (1-1)
Arandina-R. Burgos (0-7)
Ponferradina-Valladolid Pr. (1-1)
Salas-Medinense (1-1)
Ejido-Toresana (0-2)
La Bañeza-Coyanza (3-2)

(Los resultados entre paréntesis corresponden a la primera vuelta).

## Regional Preferente

*GRUPO "A"*

*RESULTADOS:*

| | |
|---|---|
| Peñafiel-CARRION | 1-0 |
| Roa-Trespaderne | 5-2 |
| Laguna-Briviesca | 2-2 |
| Tudela-Tordesillas | 0-1 |
| Iscar-VILLADA | 1-2 |
| Olmedo At. Burgalés | 2-1 |
| HERRERA-S. Pedro Reg. | 0-2 |
| Lermeño-Rondilla | 3-1 |
| OSORNO-Pradoluengo | 1-1 |

*CLASIFICACION*

| | J. | G. | E. | P. | F. | C. | Pto |
|---|---|---|---|---|---|---|---|
| 1.—Olmedo | 19 | 11 | 5 | 3 | 44 | 25 | 27- |
| 2.—VILLADA | 19 | 12 | 2 | 5 | 39 | 26 | 26- |
| 3.—Laguna | 19 | 9 | 8 | 2 | 29 | 20 | 26- |
| 4.—Lermeño | 19 | 12 | 1 | 6 | 40 | 22 | 25- |
| 5.—Briviesca | 19 | 9 | 6 | 4 | 45 | 21 | 24- |
| 6.—Trespaderne | 19 | 8 | 7 | 4 | 32 | 20 | 23- |
| 7.—HERRERA | 19 | 11 | 1 | 7 | 29 | 24 | 23- |
| 8.—San Pedro R. | 19 | 8 | 3 | 8 | 23 | 20 | 19- |
| 9.—Peñafiel | 19 | 7 | 5 | 7 | 29 | 33 | 19- |
| 10.—Pradoluengo | 19 | 8 | 3 | 8 | 25 | 39 | 19- |
| 11.—At. Burgalés | 19 | 8 | 2 | 9 | 23 | 16 | 18- |
| 12.—Iscar | 19 | 6 | 3 | 10 | 34 | 36 | 15- |
| 13.—Trespaderne | 19 | 5 | 5 | 9 | 20 | 38 | 15- |
| 14.—Roa | 19 | 5 | 4 | 10 | 30 | 33 | 14- |
| 15.—Rondilla | 19 | 3 | 7 | 9 | 27 | 40 | 13- |
| 16.—OSORNO | 19 | 4 | 5 | 10 | 25 | 45 | 13- |
| 17.—Tudela | 19 | 3 | 6 | 10 | 19 | 35 | 12- |
| 18.—CARRION | 19 | 2 | 7 | 10 | 24 | 44 | 11- |

*PARTIDOS PARA LA PROXIMA JORNADA*

Trespaderne-CARRION (6-2)
Briviesca-Roa (0-0)
Tordesillas-Laguna (0-1)
VILLADA-Tudela (2-2)
At. Burgalés-Iscar (1-2)
S. Pedro Reg.-Olmedo (0-1)
Rondilla-HERRERA (0-1)
Pradoluengo-Lermeño (2-5)
OSORNO-Peñafiel (0-3)

(Los resultados entre paréntesis corresponden a la primera vuelta)

M.C.D.2022

# RIMERA DIVISION

## e escapa el Ath. Bilbao, que también ganó en Salamanca

ALAMANCA, 1;
TH. DE BILBAO, 2

eaciones:
manca: Lozano, Pedra-
s, Bezares, Miguel An-
rique (Urrecho), Pepe,
a, Arrién, Micanovic y
(Angel).
de Bilbao: Zubizarreta,
, Núñez, Goicoechea,
, De Andrés, Gallego
Salinas), Urtubi, Endi-
zabla), Noriega y Argote.
tro: Franco Martínez
ano). Tarjetas amarillas
novic, Goicoechea y De
s.
es:
minuto 52: Lanzamien-
Argote que rebota en un
sa.
minuto 57: Penalty de
rreta a Abajo. Orejuela,
orma.
minuto 65: Noriega, de
aprovecha un despiste
zaga.
Salamanca no ha podido
r los puntos, pese a su
e y a su entrega física
e los 90 minutos de jue-

encuentro no ha sido in-
te en cuato a calidad,
que el conjunto vasco
arrollado el juego, pre-
mente, en el centro del
ante un Salamanca ex-
mente nervioso.

BARCELONA, 1;
MALLORCA, 1

eaciones:
elona: Artola, Sánchez.
, Alesanco, Julio Al-
Alonso (Rojo), Schuster,
, Carrasco (Quini), Ma-
y Marcos.
llorca: Zubeldía, Izquier-
Amer, Sabido, Gallardo,
, Delgado, Martínez,
(Juani), Verón y Arms-
(Orellana).
tro: Alvarez Margüen-
daluz). Ha mostrado tar-
amarillas a Armstrong
onso.
es:
minuto 39: Verón, sin
empalma un centro de
nez.
minuto 59: Marcos re-
un centro de Rojo.
Barcelona ha perdido un
ante el equipo que ce-
la tabla de clasificación
cerca estuvo de perder
, ya que el Mallorca fue por delante en el marcador durante más de 20 minutos.

# NUEVA SORPRESA EN BARCELONA

## El Cádiz, hundido por el Gijón

El partido, de baja calidad, ha resultado, sin embargo, bastante igualado y el resultado final de empate a un tanto hay que considerarlo como justo, a tenor de los méritos contraídos por ambos equipos y, especialmente, por el Mallorca, puesto que el Barcelona ha realizado esta tarde uno de los peores y hasta puede que su peor partido de la temporada en el Camp Nou, como lo prueba el hecho de que en las pocas ocasiones que llegó a inquietar a Zubeldía, fuera producto de faltas directas o saques de esquina.

Maradona y Schuster, los dos jugadores clave del Barcelona, han sido muy bien marcados por Amer y Zuviría, respectivamente, con la particularidad de que el alemán tuvo una nefasta actuación.

CADIZ, 0; GIJON, 2

Alineaciones:

Cádiz: Cedrún, Chano, Vojinovic, Dos Santos (Escobar), Casajús, Manolito, Vilches, Dieguito, Mejías II, Manolo (Francis) y González.

Gijón: Rivero, Redondo, Maceda, Jiménez, Pereda, Esteban, Mesa, Joaquín, Eloy (Nacho), Cunningham y Ferrero (Zurdi).

Arbitro: Ramos Marcos (Oeste), que mostró tarjeta amarilla a Vojinovic, Casajús, Vilches y Pereda.

Goles:

0-1, minuto 31: Mesa, al lanzar una falta directa.

0-2, minuto 40: Ferrero, tras rechace de Cedrún.

Con esta nueva derrota, el Cádiz se ha hundido en el último lugar de la tabla clasificatoria y ha perdido prácticamente ya las pocas posibilidades que le quedaban de intentar la permanencia en Primera División

El encuentro de esta tarde en Carranza ha tenido dos fases muy distintas. Los primeros 45 minutos han sido de buen juego por parte del Gijón, que no ha tenido rival en el Cádiz.

En la segunda parte, el dominio ha correspondido al Cádiz, no por su buen juego, sino porque el Gijón, con el marcador a su favor y viendo la poca efectividad del conjunto amarillo, se ha dejado dominar para contraatacar con peligro.

VALENCIA, 0; R. MADRID, 0

Alineaciones:

Valencia: Sempere, Granero, Tendillo, Botubot, Revert, Saura, Castellanos, Subirats, Fernando, Iglesias y García Pitarch (Urruti).

R. Madrid: Miguel Angel, Chendo, San José, Stielike, Camacho, Gallego, Angel, Sanchís, Martín Vázquez (Pineda), Juanito y Santillana.

Arbitro: Crespo Airré (catalán). Tarjetas amarillas a Tendillo, Gallego y Subirats.

Valencia y Real Madrid han empatado a cero y la verdad es que el resultado ha venido a hacer justicia por lo acontecido en el terrenode juego.

Ha dado la impresión, desde los comienzos, que el Real Madrid se ha conformado con el positivo que le otorgaba el empate inicial y que, defendiéndolo con tranquilidad y suficiencia se daba por satisfecho.

SEVILLA 2; ESPAÑOL, 1

Alineaciones:

Sevilla: Buyo, Nimo, Alvarez I, Serna, Sanjosé, Francisco, Juan Carlos, Pintinho, López (Moisés), Alvarez II y Montero (Santi).

Español: N'Kono, Job, Maldonado, Gallart, Arabi, Molinos, Zúñiga, Lauridsen (Solé), Orejuela II y Orejuela I (Forcadell).

Arbitro: Guruceta Muro (murciano). Tarjetas amarillas a San José y Molinos.

Goles:

0-1, minuto 3: Orejuela I, tras jugada personal de Zúñiga.

1-1, minuto 73: Juan Alvarez a centro de Nimo.

2-1, minuto 90: Moisés, de cabeza, en falta sacada por Pintinho.

Triunfo apurado, pero no por ello menos merecido, del Sevilla en un encuentro que los primeros minutos se ha puesto muy cuesta arriba para los locales, con el temprano gol de los españolistas.

Los sevillistas dispusieron de una primera oportunidad de inaugurar el marcador en un penalty señalado por Guruceta al ser derribado dentro del área visitante el delantero Santi, pero el propio Santi ha mandado el cuero a las manos de N'Kono

Sin embargo, el equipo local, en los últimos 30 minutos del encuentro ha acorralado en su parcela al español y fruto de este acoso han llegado los dos goles que han dado el triunfo final a los blancos.

REAL SOCIEDAD, 2,
VALLADOLID, 1

Alineaciones:

Real Sociedad: Elduayen, Celayeta, Górriz, Gajate, Sagarzazu, Larrañaga, Orbegozo (Diego), Zamora, Baquero (Beguiristáin), Uralde y López Ufarte.

Valladolid: Cendoya, Araci (Moré), Javi, Pepín, Sánchez Valles, García Navajas, Gail, Minguela, Yáñez, Da Silva (Jorge) y Duque.

Arbitro: Miguel Pérez (catalán). Ha mostrado cartulinas amarillas a Da Silva, Celaveta y Larrañaga.

Goles:

1-0, minuto 40: López Ufarte transforma un penalty a Baquero.

2-0, minuto 51: Cabezazo de Uralde a centro de López Ufarte.

2-1, minuto 79: Melé que resuelve Yáñez.

Justo triunfo de la Real en Atocha que ha podido ser más abultado merced al dominio que los blanquiazules han ejercido sobre el área del guardameta guipuzcoano —hoy debutante en el Valladolid— Juanín Cendoya.

ATLETICO DE MADRID, 3;
OSASUNA, 0

Alineaciones:

Atlético de Madrid: Pereira, Clemente, Arteche, Balbino, Votava, Julio Prieto, Marina, Landáburu, Pedraza (Ruiz), Hugo Sánchez y Rubio (Pedro Pablo).

Osasuna: Vicuña, Esparza, Castañeda (Dioni), Purroy, Mina, Rípodas, Bayona (Julio), Lumbreras, Cándido, Iriguíbel y Martín.

Arbitro: Jiménez Madrid (murciano).

Goles:

1-0, minuto 13: Landáburu, directamente de falta.

2-0, minuto 32: Hugo Sánchez aprovecha un rechace de la defensa.

3-0, minuto 40: Landáburu, de cabeza, a centro de Votava.

Partido que se terminó en el minuto 13, cuando Chus Landáburu aprovechó una falta al borde del área para batir a Vicuña. A partir de ese momento, el Osasuna tuvo que atacar, lo que facilitó el habitual juego rojiblanco al contraataque, aprovechando a la perfección en las dos ocasiones en que salió bien, que valieron otros tantos goles.

ZARAGOZA, 2; MURCIA, 1

Alineaciones:

Zaragoza: Vitaller, Casuco, Salva, Juan Carlos, García Cortés, Señor, Barbas, Herrera (Zayas), Totó, Amarilla (Ayneto) y Valdano.

Murcia: Cervantes, Núñez, Higinio, Vidaña, Sierra, Del Barrio, Sebas (Husillos), Guina, Santi, Figueroa y Moyano (Pelegrín).

Arbitro: Urío Velázquez (guipuzcoano). Tarjetas amarillas a Valdano, Del Barrio Sierra y Santi.

Goles:

1-0, minuto 11: Valdano a pase de Amarilla.

2-0, minuto 72: Señor desde lejos.

2-1, minuto 74: Figueroa marca directamente de falta.

La victoria mínima del Zaragoza fue merecida a pesar de encontrar la oposición de un Murcia incómodo y peligroso que nunca se dio por vencido y luchó con fe hasta el último minuto del partido.

# TABLA DE GOLEADORES

dos tantos del castillista
queño al Tenerife, des-
de varias jornadas sin
, le convierten en el pri-
jugador que pasa de los
es, tanto en Primera co-
en Segunda División.
Primera se han marcado
tal de 21 goles, cinco me-
que la jornada anterior, a
promedio de 2,33 tantos por
, con cuatro equipos
marcar: Valencia, Real
rid, Cádiz y Osasuna.
Segunda División se han
seguido 29 goles, a un pro-
dio de 2,90 por encuentro.
esta jornada, y a pesar de
equipos se han quedado
marcar, se han logrado 4
más que la pasada, gra-
a los 8 tantos de Santan-
y a los 6 de Oviedo.
es la lista de goleado-

MERA DIVISION

11: Da Silva (Vallado-
y Juanito (R. Madrid).
10: Figueroa (Murcia)
nzález (Cádiz).

Con 9: Santillana (R. Madrid) y Uralde (R. Sociedad).

Con 8: López Ufarte (R. Sociedad) y Valdano (Zaragoza).

Con 7: Canillas (Málaga), Hugo Sánchez y Pedraza (At. Madrid), Orejuela (Salamanca) y Paco (Betis).

Con 6: Carrasco (Barcelona), Giménez (Español), Iriguibel y Martín (Osasuna), Martín (Málaga) y Parra (Betis).

SEGUNDA DIVISION

Con 21: Butragueño (Castilla).

Con 14: Julio Salinas (Bilbao Ath.).

Con 12: González (At. Madrileño).

Con 8: Cuevas (At. Madrileño), Mestre (Castellón) y Rubén Cano (Tenerife).

Con 7: Benito (Las Palmas), Boria (Elche) y Victor (Linares).

Con 6: Lasaosa (Tenerife), Michel (Castilla), Quique (Santander), Contreras (Las Palmas) y Rebollo (Cartagena).

SUSCRIBETE
BOLETIN OFICIAL CASTILLA Y LEON
Nombre ..................
Dirección .................. Teléf. ..........
Localidad .................. Provincia ..........
☐ Deseo suscribirme ☐ Renovar suscripción
AL BOLETIN DE CASTILLA Y LEON
☐ Un año (2.000 ptas.) ☐ Seis meses (1.000 ptas.)
Forma de pago: ☐ EFECTIVO
☐ TALON NOMINATIVO
☐ GIRO POSTAL
Firma o sello ..................
JUNTA DE CASTILLA Y LEON
Ctra. de Rueda, Km. 3'5
VALLADOLID

M.C.D.2022

# SEGUNDA DIVISION

# El Castellón ganó, goleando, en Ovie

OVIEDO, 2; CASTELLON, 4

Oviedo: Viti; Segundo, García, Antuña (Quique,), Vili; Uría, Cardeno, Merayo (Pantoja); Rivas, Salamanca, y Villacreces.

Castellón: González; Verdú, Botella, Carrillo, Javi; Lafita, Ibeas, García Hernández (López); Lozano (viñas), Mestre y Fontana.

Arbitro: Burgos Núñez (Vizcaíno). Amarillas a García, Pantoja, Ibeas y Lozano.

Goles:

0-1: Minuto 16. Ibeas, desde fuera del área, por alto.

0-2. Minuto 41. Ibeas, al cabecear un saque de falta.

1-2. Minuto 48. Uría, al transformar un penalty.

2-2. Minuto 65. Uría, de nuevo, al ejecutar otro penauty.

2-3. Minuto 78. Mestre, también transformando un máximo castigo.

2-4. Minuto 86. Fontana, por raso, a centro de Viñas.

En sólo dos jornadas el Oviedo se ha quedado sin ninguno de los cuatro positivos con que había llegado a la jornada 18. El Castellón se ha aprovechado, como el Celta la semana pasada, del claro bache que atraviesa el equipo ovetense, que ahora también falla incluso en defensa, su mejor línea a lo largo de toda la primera vuelta.

CORUÑA, 1; BARCELONA ATLETICO, 2

Coruña: Jorge; Carreras, Ballesta, Joaquín (Muñoz).

## El CORUÑA, con 4 negativos

Silvi; Moreno, Cano, José Luis; García, Traba y Pablo Alonso (Vicente).

Barcelona At.: Cobelo; Comas (Guillén), Iriarte, Guitar, Fradera; Martín, Marcelino, Pedraza; López, Leiva y Calderer.

Arbitro: Montés Espigares (andaluz). Tarjetas amarillas a Iriarte, García y Cobelo.

Goles:

1-0. Minuto 29. José Luis, de penalty.

1-1. Minuto 39. Marcelino, a centro de López.

1-2. Minuto 61. López de tiro por bajo a centro de Calderer.

El equipo barcelonista ha vencido con justicia a un Coruña que se sitúa en menos cuatro y que hace perder la ilusión a los aficionados que al principio de Liga confiaban en el ascenso del equipo.

LAS PALMAS, 1; HUELVA, 1

Las Palmas: Pérez; Félix, Roque, Sigfrido, Maye; Farias, Pepe Juan (Marschiarelli), Benito, Saavedra; Ali (Julio) y Contreras.

Huelva: Castell; Cumbreño, Copela, Carmelo, de la Riva; Linares, Zambrano, Miguel Angel (Romo); Agustín, Crespo y Juanma (Cantarutti).

Arbitró el colegiado del Oeste Severiano López, que mostró tarjetas amarillas a Roque, Farias, Mayó y Crespo.

1-0. Minuto 41. Contreras de penalty.

1-1. Minuto 71. Crespo tras remachar un remate de Agustín. En un mal partido Las Palmas y Huelva terminaron repartiendo los puntos en la segunda parte y, tras la igualada, anduvo más sereno y más acertado en el campo.

HERCULES, 0; ELCHE, 0

Hércules: Espinosa; Fabregat, Cartagena, Mañuz, Rastrojo; Baquero, Cabral, Luis (Parra); Sanabria (Torres), Hervera y Reces.

Elche: Miguel; López, Quesada, Juanín, Pérez García; Ruiz (Sánchez Lorenzo), Lucas, Belanche; Anquela, López Murga (Boria) y Neri.

Arbitro: Díez Frías (castellano). Tarjetas amarillas a Cabral, Ruiz y Lucas.

Ha decepcionado el partido, un Derby que era esperado con interés porque los puntos en litigio tenían un gran valor para los dos equipos que aspiran al ascenso esta temporada.

El partido ha sido malo de solemnidad, con muchos y continuos errores y una clara ineficacia en los delanteros de uno y otro bando.

CARTAGENA, 0; GRANADA, 1

Cartagena: López; Arango, Barrera, Casimiro, Valle; Huezo, García-Murcia, Txomin (Luque), Abad, Rivero (López) y Rebollo.

Granada: Verdejo; Pastor, Ramón, Peruena, Lina; López, Vitoria, Kostic (López Acosta), Castroverde, Baldo y Carrasco (Robert).

Arbitró el colegiado aragonés Calvo Córdoba, que mostró tarjetas a Castroverde y López, del Granada, y a López del Cartagena.

El gol lo marcó Carrasco en el minuto 25, al aprovechar un rechace del portero local.

Partido muy disputado, en el que la iniciativa ha sido siempre de color local, con un Granada muy compacto y ordenado en la defensa, que basó su juego en el contragolpe.

BILBAO ATHLETIC, 4; LINARES, 0

Bilbao Athlétic: Iru; Murúa, Txirri (Eguileor), Andrinúa, González Echevarría; Aspiazu, Luis Fernando, Oscar; Gómez (Aguirre) Julio Salinas y Arteaga.

Linares: Nicetic; Diosdado, Ordóñez, Adriano, Preciados; Pulido, Alvarez, Javi (Luis); Marcelo (Yiyi), Víctor y de La Hoz.

Arbitro: Alvarez Díaz (Asturiano). Mostró cartulinas amarillas a Murúa y a Adriano, a éste por dos veces, por lo que fue expulsado.

Goles:

1-0. Minuto 03. Salinas cabecea al fondo de la red.

2-0. Minuto 38. Salinas, de cabeza otra vez.

3-0. Minuto 50. Oscar, de tiro raso.

4-0. Minuto 88. Salinas, de fuerte chut.

El Bilbao Athlétic ha dominado al Linares a lo largo de todo el partido, y si sus delanteros hubiesen tenido más fortuna de cara al marco contrario, la goleada habría podido ser de escándalo.

SANTANDER, 5; AT. MADRILEÑO, 3

Santander: Alba; Pino (Mario), Sañudo, Villita; Castaños; Bernal, Chirl; Quique; Chaparro (Pirú), Bergs y Murúa.

Atlético Madrileño: Baston; Vilches, Arjol, Sergio, Torres; Tomás II, Veloso (Fontán), Trigueros; González (Paquito), Cuevas y Muñoz.

Arbitro: García Soto (andaluz), tarjetas amarillas a Villita, Vilches y Tomás II, a éste en dos ocasiones con la consiguiente expulsión.

Goles:

0-1: Minuto 4. Muñoz, de disparo a media altura.

0-2. Minuto 13. González, también a media altura.

1-2. Minuto 46. En la jugada inicial del segundo tiempo marca Bergs.

1-2. Minuto 47. Chaparro, a pase de Quique.

3-2. Minuto 48. Murúa, de cabeza a centro de Mario.

4-2. Minuto 60. Mano de Sergio; el penalty lo marca Bernal.

4-3. Minuto 70. Zancadilla a Cuevas; el penalty lo marca Paquito.

5-3. Minuto 79. Quique, a la salida de un córner.

Encuentro extraño en el que los madrileños han ... chado sus dos únicos ... ros a puerta y el pen... ha señalado el colegia... tra el equipo local.

El Santander ha do... por completo el partido.

RAYO VALLECANO, ALGECIRAS, 0

Rayo Vallecano: ... Madriñán, Uceda (Mor... riente, Camarón; Acos... corro, Portugal; Favre... y Eloy (Rocha).

Algeciras: Juanjo; ... Cepa, Mario, Asián; ... Serrano (Benito), Hueg... Joaquín (Gallego), M... Luis.

Arbitro: Pérez Cabe... teafricano) ha mostr... tulinas amarillas a ... tantes Mario, Asian y ... y al rayista Maté.

El Rayo con las nue... quisiciones, ha mostr... fisonomía de juego. Su... dores se han movido ... tura, jugando el balón ... precisión al primer toq... ro todos los intentos ... se han estrellado ante ... ralla defensiva del Al... que a lo largo de todo ... cuentro, portero inclu... sido un baluarte poco ... que inexpugnable.

TENEMOS MUY POCO INTERES POR VENDERLE UN COCHE.

El **Interés más bajo del mercado: 10% anual.** Pero sólo hasta el 29 de Febrero.

Esta es una oferta excepcional de la Red PEUGEOT TALBOT a través de su Financiera COFIC, que le ofrece la oportunidad de estrenar un **TALBOT SAMBA** o **TALBOT HORIZON GASOLINA** (*) ahorrando hasta **177.000 Ptas.**

Es el momento de comprar un coche a plazos, **con tan mínimo interés.**

Pero si Vd. prefiere pagarlo al contado, le aseguramos también sustanciosas ventajas.

Infórmese, ya, en cualquier Concesionario de la Red PEUGEOT TALBOT de toda España. Con esta excepcional oportunidad queremos hacerle más fácil el rodaje del nuevo año porque...

VD. SE MERECE UN 10.

(*) Coches disponibles en el stock del Concesionario.

Aprobado por la D. G. de Política Financiera con fecha 11-01-84

Red de concesionarios PEUGEOT TALBOT

QUINIEL GANADOR

## 9 variant

1 Málaga-Betis ... ...
2 Valencia-R. Madrid ...
3 R. Socied.-Valladol...
4 Cádiz-Gijón ... ...

5 Zaragoza-Murcia ...
6 Salamanca-At. Bilbao
7 Barcelona-Mallorca
8 At. Madrid-Osasuna

9 Sevilla-Español ...
10 Santander-At. Madri...
11 Coruña-Barcelona At...

12 Cartagena-Granada
13 Hércules-Elche ...
14 Palencia-Celta ...

## QUINIELA HIPICA

Madrid, 22. (Efe).—C... do se lleva escrutado ... por 100 de los boletos de ... quiniela hípica, han ap... cido 107 máximos acerta... de seis resultados y 3.85... cinco resultados.

La recaudación ha ... dido a 25.482.300 peseta... más alta hasta el mom...

La quiniela hípica ha ... dado conformada de la ... guiente manera:

1.ª carrera: 1 (Bandid...
2.ª carrera: 2 (Astur...
3.ª carrera: 2 (Cludi...
4.ª carrera: 7 (Noemi...
5.ª carrera: 1 (Luna...
6.ª carrera: 3 (Pati...

M.C.D.2022

# TERCERA DIVISION

## 7-4 EN EL ANTONIO AMILIBIA

# Leonesa y Cristo Olímpico, de poder a poder

## DEMASIADAS FACILIDADES EN LA PUERTA PALENTINA

**LEONESA, 7;**
**CRISTO OLIMPICO, 4.**

Jugado en malas condiciones, convertido por la lluvia en barrizal que provocó muchas faltas. Numeroso público en las gradas, que pasó una buena tarde, con muchos goles.

Arbitro. Dirigió el encuentro el colegiado vallisoletano señor Torres Carrión. Estuvo regular.

Alineaciones.

Cristo Olímpico: Cembranos, Franco (René), Carlos, Alonso, Bermejo, Martín, Sito, Pochi, José Luis (Dacio), Hinojal y Mauro.

Cultural Leonesa: Serafín (Mayo), Pérez, Paco, Gomez, Fernando, Gerardo, Maté, Criado, Bernardo, Pino y Antonio.

Goles. Minuto 10. 1-0. Bernardo; 2-0. Minuto 11; 2-1. Minuto 36. Alonso; 3-1. Minuto 47; 4-1. Minuto 55. Criado; 4-2. Minuto 65. Alonso, de penalty; 4-3. Minuto 70. Mauro; 4-4. Minuto 78. Dacio; 5-4. Minuto 82. Criado; 6-4. Minuto 87; 7-4. Minuto 92.

Partido muy nivelado y extraño el jugado hoy en el Antonio Amilibia, en un terreno de juego en pésimas condiciones para la práctica del fútbol. Los ataques se prodigaron más por los locales, aunque el contragolpe de los palentinos era mortal, con un hombre en el centro del campo que hizo de todo, y bien: Martín, que se llevó los aplausos del público.

Los locales pronto se encontraron con dos goles, en dos fallos absurdos del meta palentino, pero los «olímpicos» no se desaniman y tras varios contragolpes consiguen acortar distancias, entrando el partido en momentos de gran emoción, llegándose al límite cuando se consigue el empate.

No obstante, poco duraría la alegría en los hombres del conjunto palentino, pues a partir de aquí el hoy guardameta Cembranos, alineado incomprensiblemente por el míster Alonso, ya que el portero titular Rafa estaba en plena forma, encajó varios goles de «película», contagiando a los compañeros con sus «cantadas» y viniéndose todos abajo, a pesar de que pudieron haber ganado fácilmente a una Leonesa, un equipo que si no mejora mucho no ascenderá, con su mejor baza en Pino.

El Cristo realizó un buen partido, consiguiendo remontar tres goles de diferencia ante un conjunto aspirante al ascenso, sobresaliendo Mauro y por encima de todos, Martín, pletórico de fuerzas y con una entrega envidiable. La pena fue que al entrenador Alonso, no sabemos por qué razón —inexplicable— le dió por sacar bajo los palos a Cembranos, un hombre que no está preparado, al menos de momento, para defender una portería en un campeonato de Tercera División. De no ser así, de seguro que el Cristo se hubiera traido los dos puntos para casa, pues un equipo que mete cuatro goles fuera de casa no merece perder. Habrá que pedir, por tanto, las correspondientes explicaciones al máximo responsable deportivo del Cristo Olímpico, Alonso, que hoy se equivocó «flagrantemente». No se puede jugar con la ilusión, el trabajo y la honradez de jugadores y responsables de un equipo que tiene la obligación de salir a ganar todos los encuentros, aunque sea contra la Leonesa.

Sociedad Aseguradora Ambito Nacional
CON OFICINAS PROPIAS
SOLICITA:
DELEGADO
para Valladolid y Provincia
- Preferentemente con experiencia Sector Servicios o Agente Libre con Cartera propia.
- Interesantes condiciones: Subvención más comisiones.
- Productos competitivos: Autos y Diversos.
Dirigir ofertas con historial profesional al apartado de Valladolid.

# Campeonato Provincial de Fútbol Juvenil

## GOLEADAS

**GRUPO SUR**

*Resultados:*

| | |
|---|---|
| Maristas-Palencia | 4-0 |
| Polideportivo-Ave María | 2-4 |
| Castilla-Villamuriel | 5-1 |
| Venta de Baños-San Antonio | 0-1 |
| C. Olímpico-Castilla Bal. | 4-0 |

*CLASIFICACION*

| | J. | G. | E. | P. | F. | C. | Ptos. |
|---|---|---|---|---|---|---|---|
| C. Olímpico | 12 | 10 | 1 | 1 | 39 | 5 | 21+11 |
| Castilla | 12 | 10 | 1 | 1 | 29 | 4 | 21+ 9 |
| San Antonio | 12 | 10 | 0 | 2 | 49 | 16 | 20+10 |
| Maristas | 12 | 8 | 1 | 3 | 37 | 12 | 17+ 3 |
| Palencia | 12 | 5 | 1 | 6 | 24 | 18 | 11— 1 |
| Castilla Bal. | 12 | 5 | 0 | 7 | 20 | 24 | 10— 2 |
| Venta de Baños | 12 | 4 | 1 | 7 | 19 | 16 | 9— 5 |
| Ave María | 12 | 3 | 0 | 9 | 19 | 60 | 6— 6 |
| Polideportivo | 12 | 2 | 1 | 9 | 15 | 51 | 5— 9 |
| Villamuriel | 12 | 0 | 0 | 12 | 15 | 60 | 0—10 |

*PARTIDOS PARA LA PROXIMA JORNADA*

Castilla Bal.-Maristas (0-2)
Palencia-Polideportivo (2-1)
Ave María-Castilla (0-4)
Villamuriel-Venta de Baños (0-6)
San Antonio-C. Olímpico (3-2)

Los resultados entre paréntesis corresponden a la primera vuelta.

GABINETE LOGOPEDICO
DISLEXIA - DISLALIA
Recuperación problemas de lenguaje
Academia 4 Cantones (de 7 a 8 noche)
General Franco, 7 (Frente B. España) — Tlfno. 74 22 54

## 2-1 EN VALENCIA DE D. JUAN

# Graves incidentes en el Coyanza-Venta de Baños

**COYANZA, 2;**
**VENTA DE BAÑOS, 1.**

Alineaciones.

Coyanza: Tranche, Piedra, Dani, Cuevas, Villoria, Barri, Alonso, Juan, Goyo Carlos y Heladio. En el minuto 87 Aquilino ocupó el puesto de Carlos. En el 89, Torres el de Goyo.

Venta de Baños: Crespo, Manuel, Josi, Molpeceres, Ruiz, Goyo, Chaviri, César, Ramón, Pirón y Geli. En el minuto 73 se produjeron los dos cambios: Curro por Chaviri y Lolo por Josi.

Arbitro. Dirigió el encuentro el colegiado vallisoletano señor Rebollo Vega. Estuvo mal. Mostró tarjetas amarillas a Piedra, Villoria y Goyo, por el Coyanza; y a Molpeceres, por el Venta de Baños. Posteriormente enseñaría la tarjeta roja a Piedra, por los graves incidentes que se produjeron, incluso con agresión al colegiado.

Goles.

1-0. Minuto 42. Derribo de Piedra dentro del área. El Penalty lo lanza Carlos y marca.

1-1. Minuto 49. Chaviri es derribado dentro del área. El penalty lo lanza Molpeceres y marca.

2-1. Minuto 66. Carlos se hace con un balón fuera del área, regatea a un defensa y viendo a Crespo adelantado le eleva el balón por encima.

Comentario. Ha sido un encuentro lleno de incidentes, sobre todo los que se organizaron en el minuto 53. En la primera mitad ambos conjuntos jugaron de poder a poder, abundando sobre todo el centrocampismo, siendo las mejores ocasiones de gol las del equipo palentino. En este primer periodo el Coyanza conseguiría su primer gol, en las postrimerías del mismo.

A los pocos minutos de comenzada la segunda mitad llegaría el gol del empate. El ambiente ya estaba un tanto caldeado por la actuación arbitral. El minuto 53 sería el punto fatídico: Molpeceres despeja la pelota hacia atrás, pega en la base del poste izquierdo, Ruiz la detiene en la misma raya de gol y despeja fuera el esférico, continúa la jugada pero los hombres del Coyanza, en bloque, se dirigen al árbitro, Piedra llega a golpearlo y posteriormente, según rezaba el acta, le insultó gravemente, diciéndole textualmente: «Arbitro, eres un hijo de ..., y aunque me echen del fútbol te tengo que matar». Los demás compañeros agarraron a Piedra, saltaron los espectadores y se armó la marimorena. El colegiado requirió la presencia del delegado de campo y de las fuerzas del orden para que se llevasen a Piedra. Estos incidentes interrumpieron el juego alrededor de 10 minutos. Por otra parte, la jugada había seguido, ya que el árbitro no había pitado en principio nada, y Josi llegó con el balón controlado hasta el área contraria, donde le salió al paso un defensa local y el portero, con intención de hacerle falta, pero elevó hábilmente el balón y lo colocó dentro de la portería. El colegiado paró entonces el encuentro, y cuando se reanudó, anuló el tanto de los palentinos y decretó una falta indirecta, sin explicarnos esta decisión.

A partir de estos incidentes el Venta de Baños se vino atrás a pesar de que contaba con superioridad numérica. El Coyanza siguió presionando, haciendo un fútbol horrible, muy malo, pero en uno de los saques del guardameta Tranche, que envió el balón hasta el área palentina, lograron su segundo gol, el de la victoria.

En definitiva, un mal partido, lleno de incidentes. Por el Coyanza destacaron, su propio portero Tranche y Carlos.

**M. D.**

VENTA DE PISOS EN CONSTRUCCION
(Viviendas de protección oficial)
Expediente núm. 34 10.020/81
En Avenida de Santander, 42. PALENCIA
SALON, CUATRO DORMITORIOS, PARQUET, COCINA, BAÑO, ASEO, PLAZA DE GARAJE Y TRASTERO.
AMPLIAS FACILIDADES
PROMOTOR:
FERNANDO CURIESES DIEZ
CONSTRUCTOR
Calle Empedrada, 6, entreplanta. Teléfono 723899
Póliza de seguro Compañía Crédito y Caución. núm. 98.028

M.C.D.2022

# FICHA TECNICA

Empate a uno, entre el Palencia y el Celta de Vigo, en el partido inicial de la segunda vuelta de Liga. Resultado que ya se registró en el primer tiempo, pues no se movió el marcador en el segundo.

Buena entrada: Alrededor de unos 4.500 espectadores, que dejaron en taquilla 748.850 ptas., a las que habrá de sumarse las obtenidas en los bares. Es decir, un "kilo", más o menos. Que no está mal, a estas alturas de la "cuesta de enero". Debut de Oscar Ferrero, en el equipo palentino. El nuevo fichaje, cumplió.

ALINEACIONES

PALENCIA: Llangostera; Castro, Ferrero, Ondina, Fuertes; Ruisánchez, Vega, Tocornal; Oscar Ferrero, Cortina y Camuel.

Sustituciones: Carlos por Vega, en el minuto 69, y Gómez por Ruisánchez, en el 76.

CELTA: Maté; Lemos, Gelo, Gómez, Bautista; Vicente, Alvelo, Andrés; Amorós, Lucas y Mercader.

Sustitución: Atilano por Bautista, en el minuto 82.

ARBITRO

El Sr. Riera, del Colegio Balear. Se equivocó en algunas jugadas claves (el gol concedido al Palencia y un penalty clarísimo contra el Celta, por mano plena de un defensa); no cortó con la energía precisa algunas entradas durísimas del céltico Vicente; y recurrió mucho al silbato en otras ocasiones, donde la ley de la ventaja, debió haberse impuesto; mostrándose especialmente riguroso en las señalizaciones de faltas a los palentinos, especialmente en la segunda parte, que es cuando más achuchaban éstos, con algunos barullos punibles dentro del área que no vio. De ahí que su labor dejara que desear, resultando más mediocre que otra cosa.

INCIDENCIAS

Se mostraron cinco tarjetas amarillas. A los célticos Maté, Mercader y Andrés (por protestar a los dos primeros el gol conseguido por Camuel, que consideraron ilegal, y por entrada dura al tercero) y al palentino Castro (por entrada dura) y al masajista, por protestar.

Extradeportivamente debemos señalar la entrega del vídeo, que sorteó el Palencia, en combinación con la Lotería del Niño, y que tocó a la Srta. María Victoria Aguado, de Lomas de Campos, en el número 12.620. Asistió la agraciada, que recogió el premio.

GOLES

0-1.—Minuto 13: Un balón salido suelto hacia atrás. Se adelanta Llangostera a recogerlo, en el momento en que entra al despeje Castro. Choca contra su portero, se le escapa a éste el balón, y Amorós, que seguía de cerca la jugada, dispara a puerta vacía y marca.

1-1.—Minuto 30: Ruisánchez hace un centro-chut desde lejos. Bloca el portero Maté, con Camuel cerca. Y, aprovechando un descuido de aquél, al intentar botar el balón dentro del área chica, mete Camuel la puntera, y establece el empate. El árbitro no atendió las protestas de los dos jugadores célticos antedichos, y los amonestó.

En «LA BALASTERA»

**PALENCIA 1**

**CELTA 1**

# DOS GOLES PROPICIAN EL E

## Pese a perder un punto este dejó buen

## ● HUBO BUEN VECE CONSTANTE, SIEMPRE ENTI

## Amorós (minuto 13) y Camuel (minuto 30) de fallo local y de pie

COMENTARIO

**Pese a perder otro punto en casa, dejó buen sabor de boca este partido. Se puso en él lucha por ambos bandos. Y el resultado se mostró incierto hasta el final, con buen juego, a veces, y velocidad, en un terreno muy blando, por las lluvias del sábado, que no permitía muchas florituras; y que, pese a ello, en ocasiones se hicieron.**

**Hubo dos goles sorpresa, uno por cada bando, que no debieron subir al marcador. Propiciaron el empate. En cambio, no se contabilizaron otras jugadas de gol, que célticos y palentinos protagonizaron.**

**El Celta, se encontró el gol suyo, de regalo, antes del primer cuarto de hora de juego; y, aunque no descuidó los contragolpes, prácticamente vivió de las rentas del tanto. El Palencia, desmoralizado por el gol en frío, pasó unos momentos de desorganización y moral baja, en buena parte del primer tiempo. No lo aprovechó debidamente el Celta, pues, con la ventaja, se mostró más cauto, y arriesgó poco, cuando pudo hacerlo; perdiendo, quizá, por ello, la ocasión de sentenciar el partido en la primera mitad.**

*Cortina, especialmente en el segundo tiempo, lón, que blocaría Maté, ya pre*

**Después, el Palencia reaccionó, y ya mostró, en los veinte minutos del primer tiempo y casi en la totalidad del segundo, su garra y su calidad, traducidos en el gol del empate, que fue de picardía y rozó lo irregular (aunque el árbitro no lo consideró así), y en el planteamiento de varias ocasiones claras, en la segunda mitad, que no tuvieron fruto.**

**El empate, pues, recompensó méritos. Tanto los de la lucha y la decisión en buscar la meta contraria, demostrados; como en los dos goles, de regalo, concedidos, y los que, pudiendo haberlo sido, no lo fueron por esas cosas arbitrarias del juego y de la suerte.**

**SALIDA VIGUESA SIN CONTEMPLACIONES Y GOL FANTASMA**

**Puso el balón en juego el Celta, que jugaba contra el sol. Y se lanza a un ataque sin contemplaciones. Juega con un 4-3-3 claro. En punta coloca a tres hombres: Amorós, Lucas y Mercader, rápidos e incisivos, especialmente este último, cubiertos por pares por la zaga local, que, especialmente por el centro, se muestra muy segura por los laterales. dez de los ex**

**El Palencia 4-3-3, con Oscar se presentaba, muel, en punta, to impreciso, pu tar peor el pie el suelo resb acierta mucho que se trabaja mo lo haría ha bre todo en la en la que dicho como sus comp traron más inc Cuando discu**

*Maté, acosado por Cortina, bloca un balón, mien tras un defensa gallego vigila.* — (Foto LUIS)

TA
ELECTRO
DAN
Primer
Ferrero
Ondiña
Llangos

M.C.D.2022

# ORPRESA
# AL EMPATE

## unto en casa, este partido

## BUEN VECES, Y UNA LUCHA PRENTINOS Y VIGUESES

## el (arcaron, en jugada respectivamente

*Un balón llegado a media altura, lo atrapa Maté, anticipándose a Oscar Ferrero, que entraba, con la cabeza muy baja, al remate.* — (Foto LUIS)

*do tiempo, Maté, ya pre*

*chutando un ba*

muy segura los laterales de los ext El Palencia 3, con Oscar presentaba el, en punta impreciso, po peor el pie suelo resb erta mucho se trabaja lo haría todo en la la que dicha no sus compa ron más inte Cuando discu

TROFEO
BAR ASTURIAS
Máximo goleador
PALENCIA, C. F.

jugador
s regular

LECTRO

DAN

Primera

Ferrero
Ondina
Llangos

encia C. F.

de ayer

puntos

quitar más a los palentinos; pues éstos, aumentaron su nerviosismo, y su desconcierto, no atinando a jugar un balón bien, ni a pasarlo claro, entrándose en un hacer tan repleto de afán como ayuno de precisión y de eficacia.

El Celta, ante el decaimiento morado, se creció, y llegó en buenas jugadas hasta el marco local, con un tiro de Amorós, que sale cruzado, rozando el poste; y otro de Alvelo, que para Llangostera. Fueron serios avisos; pero los vigueses no se aprovecharon del circunstancial desconcierto del Palencia, y remitieron en su empuje. Esto fue como una tregua, que sirvió a los morados, para irse serenando y reaccionar, entonándose más el centrocampismo local, que, incluso, se incorporaba decididamente ya al ataque, con tiros de Ruisánchez, que blocaba el portero, y de Tocornal, despejado por Gómez, en los minutos 26 y 29, que empezaban a hacer daño (por el peligro que suponían) para los célticos, y les iba fijando más en sus puestos de cobertura, con el respiro consiguiente y despliegue firme que ello suponía para los locales.

### EMPATA CAMUEL

El fruto llegaría seguidamente, cuando se jugaba el minuto 30. Un avance de Ruisánchez, que luchó mucho y ensayó el disparo, lo intenta, desde lejos, una vez más, en un centro-chut. Maté atrapa el balón, en la misma línea de gol. Se entretiene al sacar, con Camuel acosándole, pero sin entrarle. Y cuando Maté se descuidó al querer botar el balón, Camuel metió habilidosamente la puntera, y el balón se coló. Dado que el portero estaba en su jurisdicción, pareció que iba a invalidarse el tanto; pero el árbitro señaló el centro del campo y el tanto subió al marcador, dando el empate, que habría de ser el resultado definitivo. En cambio, el meta Maté y su compañero Mercader, por protestar el gol, se ganaron sendas amonestaciones.

Hubo ocasiones mejores en esta parte, antes del gol, en un pase medido de Camuel a Oscar Ferrero, por el centro, que éste perdía, en el minuto 25; y otro envío precioso de Tocornal, asimismo a Oscar Ferrero, casi gemelo al anterior, en el minuto 29, que volvía a desaprovechar, al tirar Oscar, igualmente premioso, y salvar con su cruce Gómez.

En el minuto 41, en contragolpe, Andrés, solo ante Llangostera, que sale a la desesperada, pica el balón inteligentemente por encima del portero local, pero muy cruzado, por lo que salía rozando el poste. Fue una jugada de susto, que, al fallarse, compensó las otras dos palentinas perdidas.

### DOMINIO MORADO EN LA CONTINUACION CON UN PENALTY NO CASTIGADO

En la continuación, el juego morado se impuso. No decayó su lucha y parecieron mostrar más fondo que su rival. El centro del campo fue preferentemente local, con mucho juego hacia adelante, con Gómez, que había sustituido, en el minuto 69, a Vega, metiendo fuerza fresca, para el constante empuje de Tocornal y Ruisánchez, y, después, de Ondina, que pasó al centro, al sustituir Gómez a Ruisánchez, y pasar Castro al puesto de defensa central que dejó libre Ondina.

Era un juego morado presionante; pero, también, en avalancha; lo que facilitaba la buena labor de la defensa céltica para neutralizar ataques.

Se plantearon varias melees en el área gallega. En una de ellas (minuto 82), otro gol del Palencia se cantó; pero sólo quedó en eso, en canto. Fue un barullo en el área visitante, con chupinazo de Tocornal, que desvió Gelo clarísimamente con el brazo. Un penalty como una casa, que no se señaló. Y, a seguido, otro avance, con varios tiros y despejes, para que, al final, Cortina recogiese, se internara y tirara cruzado, en buena posición, saliendo el balón nuevamente rozando la cepa del poste. Jugadas de real mala suerte.

### MINUTOS ULTIMOS Y OCASION DE ORO MALOGRADA

Precisamente este volcarse último del Palencia sobre el área visitante, propiciaba los contragolpes vigueses, que, sin bajar la guardia, buscaban, con buen juego y constantes lanzamientos de Alvelo y Andrés, y el bregar intenso de Mercader (siempre peligroso) y Amorós, una ocasión propicia. Pero el cuarteto defensivo local, vigilaba y no dejaba pasar nada. Se jugaba el último minuto cuando el Palencia, de nuevo en la bota de Cortina, tuvo el gol de la victoria casi a punto. Había sido Tocornal quien envió un pase largo a la derecha. Cortina se hizo con el balón, avanzó vertiginoso hasta cerca de la línea de córner, y a unos tres metros del poste izquierdo del marco de Maté. El ariete local tenía poquísimo ángulo; pero disparó fuerte y Maté, obstruía con su cuerpo, la trayectoria del balón, y lo sujetaba. Fue la última ocasión de oro malograda, que detuvo la salida iniciada de los espectadores; pero que no les dio la alegría final de la victoria. Una victoria que, acaso, por este hacer del segundo tiempo y su constante lucha, frente a un digno adversario, no hubiera sido, tampoco, desmerecida.

FELIX BUISAN CITORES

*Un balón bombeado sobre el marco vigués, lo despeja de puños el portero, anticipándose al remate de Camuel, mientras Oscar Ferrero se mantiene a la expectativa.*—(Foto LUIS)

PALENCIA, 1
(Camuel)
CELTA, 1

*GOLEADORES*

| | | |
|---|---|---|
| M. Gutiérrez ... ... | 5 | goles |
| Camuel ... ... ... ... | 5 | " |
| García Barrero ... | 3 | " |
| Tocornal ... ... ... | 2 | " |
| Cortina ... ... ... ... | 2 | " |
| Vega ... ... ... ... | 2 | " |
| M. Antonio ... ... | 1 | " |
| Fuertes ... ... ... ... | 1 | " |

M.C.D.2022

# PASILLOS Y VESTUARIOS

## TOURIÑO: «Justo el resultado. El CELTA no hizo más que nosotros, pero tampoco menos»

## CARRIEGA: «El PALENCIA, al igual que en Vigo, me ha gustado»

## CAMUEL: «El gol que marqué fue completamente legal»

## LLANGOSTERA: «Estoy satisfecho a pesar del negativo»

*CARRIEGA:*
*«Queríamos ganar, y pudimos hacerlo».*

Luis Cid «Carriega» no ocultaba su satisfacción ante este nuevo positivo alcanzado por su equipo.

—Luis, ¿positivo de oro?

—Sí. Ha sido un punto muy importante aunque bien podíamos habernos llevado los dos pues en la primera parte afrontamos con seriedad el partido que tuvimos bien controlado. En la segunda parte pudimos sentenciar, pero el linier en ocasiones nos perjudicó.

—La clave para nosotros ha estado en ese gol marcado por su equipo merced a un regalo de los palentinos...

—Bueno, también el tanto que encajamos nosotros fue fruto de una «trampilla» ya que el portero nuestro dice que le arrebataron el balón de las manos. Va compensada una jugada con la otra.

—¿Hubo dureza en el encuentro?

—No. Lo que sucede es que las condiciones del terreno de juego obligaron a luchar con fuerza en busca de la pelota. Hay resbalones, falta de control del balón etc.

—El terreno de juego embarrado, ¿ha beneficiado a un Celta más acostumbrado a este tipo de campos?

—No. El Celta este año no está jugando en terreno embarrado afortunadamente y nos benefician más los campos donde se puede actuar con más ligereza.

—¿Cómo ha visto al árbitro?

—Vamos a dejar su actuación en «allá él».

—El Celta parece que no se conformaba con el empate...

—Esa es la verdad. Queríamos ganar.

—¿Qué le ha parecido el Palencia?

—Ha luchado y ha jugado bien aunque también se ha encontrado con un terreno que le perjudicaba.

—¿No ha sido demasiado duro el duelo Vega - Vicente en algunos lances del partido?

—Vega se marchó lesionado pero no llegó la sangre al río. Son cosas de juventud en que los dos jugadores se querían llevar el balón como fuera. No vi ninguna peligrosidad ni temí por la expulsión pues de otra forma hubiera retirado a Vicente del campo.

—¿Qué equipos tienen más posibilidades de ascender?

—No lo sé. El Celta tiene «+ 4» y vamos a buscar más positivos.

—Su equipo con «esos» positivos y el Palencia con «— 5». Por lo que ha podido ver a lo largo de la primera vuelta, ¿puede salvarse el conjunto morado?

—Claro que sí. Debe esperar a que entre Oscar Ferrero «en órbita». El Palencia me gustó cuando jugó en «Balaídos» y hoy volvió a demostrar que posee un buen conjunto. Ahora bien, el Celta también tiene su «empaque» y una defensa fuerte y con experiencia que no le ha dejado penetrar con la facilidad que hubiera deseado.

—Carriega satisfecho con el resultado aunque no con el comportamiento de algunos aficionados que le han estado increpando a lo largo del encuentro desde detrás del banquillo...

—Esto lo sabía de antemano. El pasado año fue la primera vez que vine a Palencia, con el Elche, y desde el comienzo se metieron conmigo un grupo de personas. Yo decía, ¿de qué me conoce a mí esta gente si nunca jugué aquí al fútbol ni nada? Me han «cambiado» el carnet de identidad diez veces. Será que salí con alguna hermana de los que me insultaban y que no me casé luego con ella. De otra forma no me lo explico.

—o—

Carriega, un gallego con sentido del humor. Los puntos positivos hacen milagros.

*CAMUEL:*
*«Ha sido un encuentro bonito. El Celta juega, pero deja jugar».*

Aunque había cierta tristeza en el vestuario palentino, ésta obedecía más a la suma del nuevo positivo que al juego ofrecido. Con el primer protagonista que hablamos del conjunto morado fue con Camuel, autor del gol.

—Mario, nuevo tanto conseguido aunque en esta ocasión «polémico», ¿cómo fue?

—Fue un balón centrado por Ruisánchez. Maté «bajó» el esférico al suelo en vez de sujetarlo. El balón por tanto estaba en juego y marqué un tanto completamente legal. No hubo falta de ningún tipo.

—A lo largo del partido has seguido buscando con insistencia un nuevo gol a base de trabajo y dar la «cara» en el campo, pero no ha podido ser...

—Tanto yo como mis compañeros nos hemos vaciado en busca de ese segundo tanto pero el balón no ha querido entrar. Otra vez será...

—¿Cómo has visto el partido?

—Ha sido bonito. El Celta es uno de los mejores equipos de Segunda, que juega pero deja jugar. El encuentro ha estado fenomenal.

—Pero el Palencia cuenta con cinco negativos...

—No tiene que ver pues a otra semana vamos a Castellón y podemos ganar. No debemos rasgarnos las vestiduras. El Celta es mucho equipo y hemos plantado cara pudiendo incluso habernos alzado con la victoria.

*Maté se mostró seguro en sus intervenciones. Aquí lo vemos en otro despeje de puños, ganando la acción a Camuel.* (Foto LUIS)

*LLANGOSTERA:*
*«El Celta, un gran equipo. El empate, justo».*

Cuando queremos charlar con Llangostera, sabemos que tenemos que esperar unos cuantos minutos pues es un hombre lento «en la ducha» de la que siempre sale el último. Finalmente, pudimos abordarle...

—Paco, ¿qué ha pasado en el gol de los gallegos?

—Ha sido un balón largo que ha llegado a nuestro área. He salido a por el balón pero he chocado con Castro y al final se ha escapado el esférico.

—Un gol que sin duda ha fluido en el transcurso del cuentro ya que el Palenc raíz de encajarlo se ha p muy nervioso y ha sido nado, en los primeros 45 tos, por un Celta que bus el segundo tanto...

—Mira, este es uno de partidos que aunque pierda punto sales satisfecho que delante hemos tém uno de los mejores equipos han visitado «La Balast Los dos goles quizás ha do «regalos» y lo justo h sido un 0-0 o el resultado

(Continúa en la pág. sig

Viviendas DE PROTECCION OFICIAL
"EN ALQUILER CON OPCION A COMPRA"
AVDA. DE ASTURIAS
[ESQUINA NAVAS DE TOLOSA]
¡NO PIERDA ESTA GRAN OCASION!
INFORMACION Y VENTA:
Construcciones SALVADOR, S. A.
Balmes, 12 • Teléfonos 72 02 86 y 72 08 9

M.C.D.2022

# PASILLOS Y VESTUARIOS

(fondo), sacó un tiro directo, con mucha intención; el balón se iría fuera, rozando el larguero, con Maté saltando, por si acaso.—(Foto LUIS)

(viene de la página anterior)

...ilaron los 90 minu-

...inas ocasiones has ...emplearte a fondo, ...ce que las oportuni-...s claras han sido pa-...ses...

...en contado con dos ...siones claras pero ...o justo era el empa-

...ién ha beneficiado el ...l campo?

—Tanto ellos como nosotros estamos acostumbrados a terrenos como el de hoy. Por eso pienso que no ha favorecido a nadie.

—Los resultados registrados hoy en Segunda «A», no nos favorecen...

—Esto no es como va, sino como termina. Nosotros hace unas jornadas teníamos también cinco negativos y luego nos situamos bien en la clasificación. Ahora no estamos ni siquiera los últimos y tan sólo debemos pensar en los próximos partidos.

*TOURIÑO:*
*«¿Un negativo? Si tenemos en cuenta el rival, un punto más a nuestro favor».*

Con la seriedad y cordialidad que le caracteriza, acudió Juan Carlos Touriño a la sala de prensa.

—Juan Carlos, nuevo tropiezo en «La Balastera» y un negativo más a la cuenta...

—Sí, un negativo más, pero si tenemos en cuenta el adversario también podríamos decir que un punto más en nuestro haber.

—Vamos, que se temía al Celta...

—Es un conjunto que aspira al ascenso y que venía de ganar en Oviedo. Nosotros hemos empatado y pienso que es un resultado justo.

—A última hora, tres bajas en el Palencia: Goñi, García Barrero y Marcelo...

—Lamentablemente nos ha ocurrido algo a lo que no estábamos acostumbrados, pues Marcelo y García Barrero han sido bajas en los últimos dos días. Pero hay que hacer lo que se puede y aunque los sustitutos lo hicieron bien, los titulares están más hechos a los partidos.

—El Palencia ha saltado al campo con la moral baja y sin fuerza, algo inusual en el equipo...

—Quizás han salido cobizbajos y respetando en demasía al adversario, algo que me desagrada pues yo en ese aspecto fui un jugador «irrespetuoso». Se puede jugar mal corriendo y sin correr, pero si no se corre, siempre se juega mal.

—En el descanso parece que hubo «bronca» ya que los jugadores salieron con otro «aire»...

—Yo no diría que hubo «bronca» pues no acostumbro a hacerlo. Reflexionamos sobre el adversario y dije a mis hombres lo que en esos momentos debía. Touriño no ha influido totalmente pues ellos son los que ganan y juegan. Lo que sí es cierto es que nunca se deben bajar los brazos porque se encaje un gol «en frío». Somos profesionales y estamos preparándonos para seguir siéndolo, profesionales, y hombres para el día de mañana.

—Cuando se está luchando por la permanencia no se pueden permitir fallos tan garrafales como el que propició el gol vigués...

—Ha sido un fallo ayudado por el estado del campo. De todas las formas debemos desterrar este tipo de errores pues otros días cometemos tres o cuatro y no nos hacen goles, pero hoy en uno nos hicieron el tanto.

—¡Menos mal que el empate también fue fruto de la «suerte»!...

—Fue un fallo del portero al que Camuel respondió con una gran atención.

—Antes comentabas la importancia de las tres ausencias del Palencia, pero sin embargo hubo un debut: Oscar Ferrero, ¿cómo viste al argentino?

—Mejor de lo esperado ya que llevaba seis meses inactivo. Ha aguantado y ha hecho lo que pudo.

—El cambio de Carlos por Vega, ¿por lesión, por cansancio... o por temor a que le expulsaran debido a la «picada» con el número 6 Vicente?

—Tenía una molestia en un gemelo. Cojeaba y me hizo una seña ya que no corría bien. Entonces saqué a Carlos que podía hacer más que Pedro.

—¿A Gómez por Ruisánchez?

—Exactamente igual. Tenía calambres en las piernas.

—¿El árbitro?

—Bien en el primer tiempo aunque desarcetado en el segundo. No debió permitir el juego duro de Vicente. Luego se confundió en la mayoría de las jugadas de Oscar Ferrero, ya que este jugador colocaba bien el cuerpo con el balón por medio y siempre le señalaba falta en contra.

—¿La tarjeta al banquillo?

—Al masajista que recriminó al árbitro una fuerte entrada a Vega.

—¿Justo el resultado?

—Sí. El Celta es un equipo serio e importante. No han hecho más que nosotros, pero tampoco menos.

—Por último, ¿se han fallado en los marcajes a Mercader y Amorós?

—No. Los jugadores han dado todo. Se falla cuando se responde por debajo del rendimiento que tiene que ser habitual. Si el adversario se escapa porque es superior a nuestros hombres, no podemos poner ninguna objeción.

*CARLOS M. SANTOYO*

*Félix Merino (miembro de la Comisión de los 21), en el descanso, entregó el vídeo, sorteado por el Palencia, a la señorita María Victoria Aguado, de Lomas de Campos, que, acompañada por un familiar, acudió a recogerlo al centro del campo, entre los aplausos del público.*—(Foto LUIS)

**infe**
Instituto Nacional de Fomento de la Exportación

...NSTITUTO NACIONAL DE FOMENTO DE LA ...PORTACION (I.N.F.E.) CONVOCA CONCURSO ...RA CUBRIR EL SIGUIENTE PUESTO DE ...BAJO EN LA DIRECCION TERRITORIAL DE CANTABRIA

**TITULADO SUPERIOR**

...tas personas se integrarán en el I.N.F.E., en la ...n Territorial de Cantabria, para llevar a cabo ta-...ativas a la recogida y tratamiento de información ...oferta exportable española, exportación sectorial, ...s exteriores y coordinación, tramitación y ejecu-... las actuaciones de promoción del I.N.F.E.

...a concursar al mismo se requiere:
...Titulación Superior y dominio del Inglés hablado ...escrito.

Se valorará la experiencia laboral demostrada de ...gual naturaleza a las tareas descritas anteriormente.

Dirigir instancia al Ilmo. Sr. Director Territorial de Cantabria, calle Rodríguez, núm. 5, Santander.

...s del día 15 de febrero de 1984, en la que se hará ...NOMBRE Y DOS APELLIDOS, EDAD, ESTADO ...DOMICILIO Y TELEFONO. Asimismo, se adjunta-...RICULUM.

Santander, 15 de enero de 1984
*EL DIRECTOR TERRITORIAL*

UNIVERSITARIOS
¡¡A ITALIA!!
...sta Azul • Roma • Florencia • Venecia
DIEZ DIAS: 17.500 pesetas
Para otros destinos también precios increibles
Viajes Halcón, s.a.
(G. A. T. 254)
...de Febrero, 6. Teléfonos 35 07 11 - 35 07 22
VALLADOLID

## BALONMANO
## LA URSS GANO LA COPA DEL MUNDO

Gotemburgo (Suecia), 22. (Efe).— La Unión Soviética ha conquistado la copa del mundo, de balonmano, al vencer hoy a Dinamarca por 27-24, en la final disputada en el pabellón de deportes de Gotemburgo.

En los restantes partidos disputados este fin de semana para establecer la clasificación final se registraron los siguientes resultados:

Tercer puesto: Yugoslavia, 22; Suecia, 20.

Quinto puesto: Polonia, 33; RDA, 32.

Septimo puesto: España, 24; RFA, 20.

PARQUE DE BOMBEROS
Nuevo teléfono
72 11 11

CENTRO DE TRAUMATOLOGIA Y REHABILITACION
*JULIO DEL VAL*
*ANTONIO RIAZA*
CONSULTA: Tardes de 4 a 7, previa petición hora
*Calle Martín Calleja, 18, bajo — Teléfono 74 74 17*

CLINICA DENTAL
**Dr. A. Argüello Gómez**
C/ Becerro de Bengoa, núm. 3, 1.º C Tlfno. 74 82 88

AYUNTAMIENTO DE BECERRIL DE CAMPOS
(a 14 kilómetros de PALENCIA)
ofrece TERRENOS GRATIS para nuevas instalaciones industriales *Libre de impuestos Municipales*, con los beneficios de la Gran Area de expansión Industrial de Castilla y León

M.C.D.2022

## REGIONAL PREFERENTE

# Dos importantes puntos del Villada en Iscar

ISCAR, 1; VILLADA, 2

Alineaciones: Iscar; Sancho, Suárez, Catalán, Rubén, Tomás, Carlos, Alejandro, Nacho, Javi, Quique y Marcial (Cantorad y Capellán).

Villada: Moya, Martín, Javi, Lucio, Nani, Gatón, Carlos, Muñoz, Abril, Cuchillo y Heliodoro. En el minuto 65 Floren entró por Carlos y en el 83 Ramón por Heliodoro.

Arbitro: Dirigió el encuentro el colegiado señor Santamaría, auxiliado en las bandas por los señores Hernando Velázquez y Araque. Bastante bien, aunque por algunos jugadores villadinos se pidió un penalty a Heliodoro y alargó el final del partido tres minutos, por interrupciones habidas a lo largo de los 90 minutos de juego.

Goles. 1-0. Minuto 24. Falta fuera del área que saca fortísimo Catalán, y a pesar de que Moya toca el balón, se le cuela en la puerta.

1-1. Minuto 59. Falta que saca Abril y Lucio, que se había adelantado, marca de cabeza.

1-2. Minuto 90. Ramón centra fuerte desde el punto del córner y Cuchillo, elevándose, marca de certero cabezazo.

Buen ambiente en Iscar y, cómo no, los muchos seguidores villadinos de siempre, a los que ya calificamos como talismanes: Alejandro el de Cisneros, Doyagüe y Eduardo... casi todos.

Se nota en cuanto a esquema de juego, la mano de Matito, antiguo jugador del Valladolid, en funciones hoy de míster del Iscar. Este equipo ha mejorado bastante desde la visita que hizo en la primera vuelta a Villada.

Por su parte, el conjunto palentino se las vio y se las deseó para vencer en este partido, en el que sus chicos tenían fundadas esperanzas, aunque con el aviso de la contundente victoria del equipo iscariense en la jornada anterior. Por eso el Villada salió al acecho, con un 1-4-4-2 que planteó "Luci", con dos puntas: Abril y Cuchillo.

En el primer tiempo hubo de todo. En los primeros 15 minutos no estaba asentado el Villada y el equipo local, muy bien dirigido por su interior izquierda, el mejor con mucho, pudo lograr dos goles, pero fallaron estrepitosamente. Se fue entonando el Villada y, a pesar del gol encajado, avanzaba posiciones, fallando Heliodoro y Carlos dos ocasiones en las que lo más difícil era errar.

Los primeros 30 minutos de la segunda mitad fueron de dominio total de los palentinos. El resto, de un querer y no poder del Iscar, atacando con mucha insistencia, pero sin orden, siendo controlados bien por Moya y los suyos, aunque eso sí, con algún despiste, pero con autoridad. Fruto de este mejor saber fue el gol del triunfo villadino, cuando se rozaban los descuentos que el señor Santamaría aplicó a causa de las interrupciones.

Triunfo meritorio del Villada, que aunque no lo bordó tuvo su mérito al conseguirlo, ante un conjunto que yo veo que va a más. Por el Iscar destacó Catalán y Quique Por el Villada, a Moya se le escapó el balón en el gol, pero tuvo después intervenciones de gran calidad. Le aconsejo que deje de dialogar con el público. Lucio estuvo francamente bien. Los defensas Martín y Nani también supieron cumplir con su cometido. Muñoz, con su labor oscura, pero eficaz y otra vez Heliodoro y Gatón, fueron los reyes de la línea medular. Abril fue el delantero que más y mejor jugó. Cuchillo sigue como siempre, con su oportunismo de cara al gol. "EBA".

## El Herrera, derrotado en casa

## No pudo el Osorno con el Pradoluengo

## Aunque perdió, mejoró el Carrión en Peñafiel

### EL C. D. FROMISTA, FINALISTA DEL CAMPEONATO DE FUTBOL AFICIONADO

El Frómista se ha clasificado finalista del Campeonato Provincial de Fútbol Aficionado, al eliminar al Villamuriel, tras una doble confrontación muy igualada.

En el partido de ida había ganado el Villamuriel, por dos goles a uno, y en el encuentro de vuelta, celebrado ayer, venció el Frómista por 3-2, por lo que la eliminatoria quedó igualada. Tras el partido, se jugó en Frómista una prórroga, que terminó con el resultado de 4-3, por lo que la eliminatoria seguía igualada.

Hubo que recurrirse a tandas de penaltys y la igualada seguía tras la primera serie. Por fin, en la segunda tanda, el Frómista consiguió desequilibrar a su favor la eliminatoria por cinco goles a cuatro.

El Frómista se enfrentará, en la eliminatoria final, al Cervera, campeón del grupo primero zona norte.

HERRERA, 0; SAN PEDRO REGALADO, 2

Herrera de Pisuerga, 22. (Crónica deportiva de nuestro corresponsal Mariano Cuadrado Calvo).

Con toda justicia el San Pedro Regalado de Valladolid derrotó al conjunto herrerense, que había vencido los dos encuentros precedentes en campo contrario.

Arbitro. Dirigió el encuentro el colegiado señor Romero, bien auxiliado en las bandas por Bercianos y De la Cava. estuvo bien. Enseñó la cartulina amarilla a Terán, del Herrera, por protestar; y a Sahagún, por los visitantes, por pérdida deliberada de tiempo.

Alineaciones. Herrera: Larri, Barsen, Gena, Pepe, Pablo, Juan, Terán, Nacho, Hervás, Yusta y Delfín.

San Pedro Regalado: Goyo, Julio, Pirri, Roberto, Hermes Angel, Guilarte, Sahagún, Servando, Lorenzo y Pariente. A los 44 minutos Alberto sustituyó a Goyo.

Comentario: Fue un partido más de emoción que de calidad, en donde la veteranía del conjunto visitante se impuso al entusiasmo y a la clase del equipo herrerense, que obviamente no tuvo su tarde y en el que se nota mucho la baja de Armando.

En el primer período los vallisoletanos jugaron a favor del viento, por lo que se aprovechó de esta circunstancia y presionó un poco más que el Herrera. Apenas hubo ocasiones de gol, la única una falta en las proximidades del área local, que paró muy bien Larri. Sin embargo, el conjunto local pudo inclinar el marcador a su favor, ya que a los cuatro minutos se interna Delfín, centra y para un defensa visitante con el brazo. El penalty lo ejecuta Yusta pero falla.

En la segunda parte el dominio correspondió al Herrera, que jugó a favor del viento, registrándose en los primeros minutos un buen disparo de Hervás a la escuadra. A los 10 minutos el portero local Larri incurre en penalty. Lo lanza Sahagún y transforma. Seis minutos más tarde sería Alberto quien, de cabeza, conseguiría el segundo y definitivo gol para el San Pedro. Fueron muchos los minutos que el Herrera jugó con 10 jugadores, debido a la lesión de Delfín. Por su parte, el equipo vallisoletano repitió el mismo resultado de la pasada temporada.

OSORNO, 1; PRADOLUENGO, 1

Osorno, 22. — (Crónica de nuestro corresponsal deportivo Javier F. Alba).

Tarde fría y aceptable entrada en el Polideportivo osornense. Terreno de juego algo pesado, debido a la lluvia caída horas antes.

Arbitro. Dirigió el encuentro el colegiado palentino señor Villacorta. Estuvo regular, alternando aciertos con algunos fallos. Los jueces de línea muy bien. Mostró la cartulina amarilla a Javier y Presa.

Alineaciones:

OSORNO: Montoya, Javier, Vicente, Pedro, Javi, Aquilino, Marcelino, Fernando (Carlos), Tolo, Boada y Matallana.

PRADOLUENGO: Javi, Berna, José, Pirri, Barbecho, Julio, Salas, Presa, Fabri (López), Martín y Zurdo.

Goles:

0-1, minuto 5. Disparo de Julio que tropieza en un defensa local, el balón le Zurdo y de duro disp a Montoya, sin que da hacer nada.

1-1, minuto 22 Pase za de Boada a Mata libre de marcaje envía a la red de disparo

Comentario. El re sido totalmente justo bien el Osorno atacó más, los burgaleses defenderse y cuando había ocasión cuentro ha sido mali esos que aburren a siniestro. Sólo lo in marcador ha dado cie ción, haciendo que el permaneciese en su el final, de lo contrario biese ido a casa muc

La tónica del parti do la misma durante minutos. Constantes del Osorno, sin orden cierto, y una defensa da del Padroluengo, en todo momento con tera palentina. Aparte dos goles sólo hubo das merecedoras de un disparo de Polo rro, que se encontró ro visitante cuando se el gol y un tiro bomba Zurdo, con Montoya tado, que salió rozando te.

Realmente hemos vi locales bastante mal. C sin haber un centro de y así es muy difícil cre de juego y hacer que más líneas funcionen vamos cinco meses de el Osorno no ha log un auténtico bloque. tinuas bajas y nuevas poraciones ha hecho se haya logrado repetir ma alineación en dos tros consecutivos. De ma está claro que no haber conjunción en el

Mucho van a tener jorar los osornesses nal de la liga no quiere involucrados en los pu descenso. Todavía queda po y ganas suponemos también. Pero la recup tiene que comenzar el próximo domingo, nuev en el Polideportivo, fre Peñafiel, esperamos que joría se note.

Aunque no hubo de los que mejor lo hicie ron Javier y Matallana Osorno y Julio y Zurdo los burgaleses.

PEÑAFIEL, 1; CARRIÓN

Buen encuentro el de por el Carrión en Peñafiel que le faltó suerte y saldría derrotado por ma diferencia.

El Carrión mejoró juego y durante la prime te plantó cara al Peñafiel siguiendo diversas opor des de gol, que no se zaron.

En los primeros nutos de la segunda p carrioneses bajaron en puje y fruto del dom cal fue el gol de la vi

Magnífico el público ñafiel, que aplaudió el cer de los palentinos conoció que su juego tarde es muy superior podría deducirse por que el equipo ocupa bla. Y magnífica también rectiva peñafielense, espléndidas atenciones equipo carrionés.

¡MUY IMPORTANTE! NO PIERDA SU GRAN OPORTUNIDAD

Ahora puede adquirir su vivienda en la zona de más futuro de Palencia

Le entregamos las llaves prácticamente sin entrada

Resto como un alquiler

Centro Comercial "SAN TELMO". Calle Diego Laínez.

Promotor: Valentín Rodríguez.

Información: PROCOCASA. Calle José Zorrilla, 1: Entreplanta

(Junto Cine Rey Don Sancho). Teléfono 744414. PALENCIA.

M.C.D.2022

BALONCESTO-TERCERA DIVISION

# FACIL VICTORIA DEL CASTILLA

## El Palencia, derrotado en Ponferrada

D. CASTILLA, 82;
ARÉVALO DOSA, 67

En el descanso: 43-30.
Arbitros: Revilla y Arconada. Bien y no tuvieron problemas.
Alineaciones:
Castilla: Gutiérrez (4), Parejo (6), De la Calle (20), Frances (14), Baltasar (9) —cinco inicial— Toquero (2), Alberto, Jorge (6), Hoyos (4), Blanco (10), Eduardo (—). 26 faltas personales. 17 tiros libres entre convertidos.
Arévalo Dosa: García (14), Ramos (10), Hernández (23), Ramos (12), Senovilla (1)—cinco inicial— Ramiro (4) Manzanares (2), Vicente (1), Ramiro, De la Calle (—), Delgado (—). 26 faltas personales. 33 tiros libres y 15 convertidos.
Partido de trámite resultó el disputado ante el Arévalo Dosa que se presentó con bastante retraso en el Pabellón Municipal, reflejándose que el equipo abulense ocupa la última posición de la tabla no por calidad, sino que su mentalidad deportiva y su preparación es bastante pobre.
Comenzó el encuentro con defensa zonal en ambos equipos, si bien los palentinos alternaron la defensa individual, los visitantes hicieron una defensa en todo el campo, en ocasiones, que no dio problemas a los del C. D. Castilla, imponiéndose en el marcador desde los primeros momentos. Permitiendo que jugadores jóvenes tuvieran hoy su oportunidad en el campo, destacando la buena forma de Javier de la Calle, la recuperación que está apreciándose en Jorge García, así como la buena actuación que tuvo José Manuel Blanco, especialmente en rebote y debajo de los tableros.
Con esta victoria el Castilla afronta con optimismo el próximo encuentro frente al Amistad del Baloncesto de Arenas de San Pedro, equipo que figura con los mismos puntos que los palentinos, por lo que será muy interesante poder puntuar en la localidad abulense.

*EUGENIO*

BASQUET CENCO, 89;
C. B. PALENCIA, 85

El C. B. Palencia ha cosechado una nueva derrota en su desplazamiento a Ponferrada ante el «Basquet Cenco», por cuatro puntos en un partido que si bien no brilló por su calidad técnica sí lo hizo por la entrega de todos los jugadores que saltaron al destartalado Pabellón Municipal de aquella ciudad y por lo incierto del resultado.

A las órdenes de los señores Municio y Mingue del colegio Segoviano, formaron los siguientes cincos:

Basquet Cenco: Neira, Cruz, Gutiérrez Pérez y López.

C. B. Palencia: Guti, Lobo, Guzón, Oscar y Laurentino.

Sobre los colegiados apuntar que si bien tuvieron algunos errores de bulto, no influyeron en absoluto en el resultado, pues los repartieron entre los dos bandos.

La característica principal de este partido ha sido la igualdad en el marcador y la rapidez que los jugadores de uno y otro bando imprimieron a su juego, originando a veces una serie de imprecisiones en el pase dando lugar a la pérdida de multitud de balones por los dos conjuntos.

El primer período se inició con el dominio en el marcador del conjunto palentino, que aunque no cuajaba un buen encuentro dominaba el marcador con ventajas de 1 a 5 puntos, para, a partir del m. 13, originarse un toma y daca impresionante en el que lo mismo estaban cinco puntos arriba los leoneses como lo estaban los palentinos, finalizando la primera mitad con un exiguo 41-40 para los locales.

En el segundo tiempo salen los mismos cinco iniciales por ambos conjuntos. La tónica de juego no iba a cambiar en absoluto, si bien Lobera estaba un poco más entonado en este período que en el primero, y que los ponferradinos estaban mucho mejor en cuanto a tiros y rebotes; no obstante se dieron varios empates y la incertidumbre no se resolvió hasta el final con ese 89-85 que podemos decir que no es injusto, aunque tampoco lo hubiera sido al revés dada esa tremenda igualdad que antes citaba.

Por el Basquet Cenco hay que destacar a sus dos hombres más importantes, auténticos artífices de la victoria, que fueron Neira y sobre todo Gutiérrez, que consiguió 34 puntos.

Encestadores: David, 4; Guzón 13; Laurentino 15; Oscar 14; Lobera 27; Guti 6 y Yenes 6.

Por último lamentar la lamentable actuación de un «subnormal» del público que, tras un partido sin ningún incidente, intentó agredir a algún jugador palentino teniendo que intervenir la fuerza pública.

*OSCAR*

BALONCESTO-PRIMERA DIVISION

# Cajamadrid ganó al Juventud en Badalona

Madrid, 22. (Efe). — El Cajamadrid ha dado la sorpresa en la vigesimotercera jornada de Liga de la Primera División de Baloncesto, al vencer a domicilio al Juventud de Badalona (70-79), uno de los equipos más potentes de la Serie A-1.

Los de Alcalá de Henares hicieron un gran partido, sobre todo en defensa en el que la dirección de José Luis Llorente y el acierto de Beirán y Del Corral fueron puntos decisivos para el triunfo.

Otro resultado sorpresa ha sido la victoria del CAI Zaragoza en la cancha del Cacaolat, ya que los maños no estaban jugando bien en esta segunda fase de la Liga, mientras los de Granollers llevaban una buena trayectoria. Ahora esta derrota coloca al Cacaolat con los mismos puntos que el Cajamadrid, aunque con mejor coeficiente.

Vigesimotercera jornada:

SERIE A-1

Barcelona, 108; OAR Ferrol, 65.
Juventud, 70; Cajamadrid, 79.
Real Madrid, 113; Basconia, 76.
Cacaolat, 78; CAI Zaragoza, 83.

CLASIFICACION

| | | G. | P. | Pts. |
|---|---|---|---|---|
| 1 | Real Madrid | 8 | 1 | 17 |
| 2 | Barcelona | 8 | 1 | 17 |
| 3 | Juventud | 5 | 4 | 14 |
| 4 | Cacaolat | 4 | 5 | 13 |
| 5 | Cajamadrid | 4 | 5 | 13 |
| 6 | CAI Zaragoza | 3 | 6 | 12 |
| 7 | OAR | 3 | 6 | 12 |
| 8 | Basconia | 1 | 8 | 10 |

SERIE A-2

Manresa, 74; Estudiantes, 72.
Licor 43; 107; Cafisa Canarias, 78.
Caja de Ronda, 99; Forum Filatélico, 92.
Peñas Recreativas, 89; Hospitalet, 86.

CLASIFICACION

| | | G. | P. | Pts. |
|---|---|---|---|---|
| 1 | Licor 43 | 8 | 1 | 17 |
| 2 | Caja de Ronda | 7 | 2 | 16 |
| 3 | Cafisa Canarias | 5 | 4 | 14 |
| 4 | Forum Filatélico | 5 | 4 | 14 |
| 5 | Estudiantes | 4 | 5 | 13 |
| 6 | Hospitalet | 3 | 6 | 12 |
| 7 | Peñas | 2 | 7 | 11 |
| 8 | Manresa | 2 | 7 | 11 |

# ESQUI

## ACCIDENTE MORTAL DE UN CAMPEON DEL MUNDO

Schladming (Austria), 22. (Efe).—El esquiador austríaco Josef Walcher, campeón de mundo de descenso en Garmisch en 1978, ha fallecido hoy a consecuencia del accidente sufrido cuando participaba en una carrera en la localidad de Schadming.

Walcher, de 29 años, con tres hijos, se salió de la pista estrellandose contra la barrera de protección y fracturándose las vertebras cervicales. Traladado urgentemente en helicóptero a un centro hospitalario, los médicos no pudieron hacer nada por salvarle la vida.

## ATLETISMO

# Gran actuación palentina en la fase de sector

## La Selección femenina, campeona en Cross y marcha atlética, clasificada para Valencia

ROSA MARIA VALLEJO

Este domingo se celebró en Cantimpalos (Segovia), la fase de sector del Campeonato de España de Cross y Marcha Atlética, donde la selección palentina de la Federación de Atletismo en categoría femenina, consiguió un rotundo éxito. Participaron las Federaciones siguientes: Burgos, Avila, Segovia, Valladolid, Zamora, Salamanca, Cáceres, Badajoz y Palencia.

En Marcha Atlética, Palencia consiguió un sensacional triunfo, pues venció nuestra paisana Rosa María Vallejo, seguida de su compañera de equipo Ana Belén Arroyo, ocupando el cuarto puesto María Jesús Pérez y el sexto Ana Isabel González. Por Federaciones las tres primeras fueron: Primera, Palencia; segunda, Burgos; tercera, Zamora.

En Cross el triunfo fue también para la palentina Milagros Ruiz ocupando sus compañeras Angelines Rodríguez el cuarto puesto; Susana López, el quinto; Dolores Rizos, el sexto; Rosario Cabezudo, el séptimo; y Anabel Cebrián, el octavo; por Federaciones, las tres primeras fueron: Primera, Palencia; segunda, Salamanca y tercera Burgos.

Tanto la selección femenina de Marcha Atlética, como de Cross, se clasificaron para la fase final del Campeonato a disputar el día 12 de febrero en Valencia.

La selección masculina, que luchó mucho consiguió el sexto puerto por Federaciones ocupando individualmente los puestos Enrique García (20); Juan Carlos González (24); Conde Zapatero, (28); Esteban Polvorosa, (32). Jesé Luis Antón, (33).

La organización a cargo de la Federación Segoviana fue buena y el circuito muy bien señalizado.

*José María Diez Zapatero*

TROFEO MAQUINAS RECREATIVAS
Y CON PREMIO
PISCIS-28
Teléfono 722958 • Ruiz de Alda, 10

MAXIMO ENCESTADOR DEL C. B. Palencia

DECIMA JORNADA

| | |
|---|---|
| Lobera | 27 |
| Laurentino | 15 |
| Oscar | 14 |
| Guzón | 13 |
| Yenes | 6 |
| Guti | 6 |
| David | 4 |

• Clasificación General

| | |
|---|---|
| Lobera | 209 |
| Laurentino | 172 |
| Oscar | 169 |
| Guzón | 152 |
| David | 95 |
| Roda | 76 |
| Guti | 47 |
| Castrillo | 23 |
| Yenes | 13 |
| Luismi | 9 |
| Aurelio | 3 |
| Emperador | 1 |
| Velasco | 1 |

DIARIAMENTE
en «OPTICA RAMOS»,
UN OPTICO CONTACTOLOGO LE ATENDERA SUS CONSULTAS SOBRE LENTES DE CONTACTO
RAMOS

M.C.D.2022

# GRADAS Y TRIBUNA

## Otra vez, "la cuestión arbitral"

### El Celta, superior.-Al Palencia le va mejor el coraje, que el tecnicismo.-Los goles, sendos "regalitos".-Del «futbito», al espíritu de lucha.-El "tarro de esencias" de Tocornal.-Mejoró la taquilla.-Cábalas, optimistas, sobre negativos y positivos

Hubo un momento en que, agotada la paciencia, el público increpó a gritos al colegiado, llamándole, sin paliativos, sinvergüenza. El empate final les hizo algo más tolerantes, pero también le criticaron cuando se retiraba a los vestuarios. Hay, por lo tanto, que comenzar refiriéndose al árbitro.

Recordarán los viejos labradores aquella situación, que políticos y periodistas denominan "la cuestión triguera". Pues en el fútbol también existe "la cuestión arbitral". Que además, como el precio del trigo, tampoco tiene remedio.

No comprenderemos nunca que a un árbitro, al que por su incompetencia hay que retirar de Primera División, se le encomiende la dirección de partidos en Segunda, que resulta tanto o más conflictiva que la llamada "categoría de oro".

El árbitro Riera Morro se equivocó más de lo tolerable y, es curioso, preferentemente contra el PALENCIA. La misma acción la sancionaba según quién hubiera sido su protagonista. En los lanzamientos desde la esquina del PALENCIA en pocas ocasiones dejó de pitar la "contrafalta", un truco fácil y cobarde que por sí sólo sirve para descalificar a un colegiado. Se entendió mal con sus auxiliares y, según mis notas, pasó por alto un máximo castigo en el área palentina, que convirtió en tarjeta amarilla para "la víctima", Mercader, y otro tanto hizo por dos veces en el feudo del CELTA. Tuvieron los gallegos a su mejor hombre en Vicente, que si jugó mucho, también se pasó en marrullerías y dureza. Pues, bien, Vicente acabó el partido sin recibir siquiera una advertencia verbal.

Lo dicho, "la cuestión arbitral".

oOo

**Comenzó mal el PALENCIA. E campo, embarrado en amplias zonas, no estaba para florituras, y los jugadores morados se empeñaron en subir el balón en acciones lentas por el abusivo trenzado de pases. Tal comportamiento anulaba las posibilidades de velocidad, al tiempo que permitía a los gallegos, mejor situados posicionalmente, interceptar cuantos balones querían. Añádase a ello que nuestra línea zaguera comenzó siendo víctima de sus propios nervios. Total, que a los pocos minutos fuimos mayoría los que pensamos que la suerte estaba echada.**

oOo

Como un gran conjunto se mostraba entonces el CELTA, aunque acaso haya que buscarle un defecto: que llegaban fácilmente al feudo de Llangostera, pero se mostraban premiosos en el disparo a puerta.

oOo

**Y tuvo que ser un "regalito" local el que pusiera por delante en el marcador a los gallegos. La jugada no tenía malicia y el balón era claro para el portero. Que se trompicaran mutuamente, que se estorbaran, no tiene otra explicación que la de los propios nervios. Total, que el rapidísimo Amorós se encontró con un balón y sin portero bajo los palos. No le quedó más remedio que marcar.**

**El público se enfadó entonces bastante y se puso a pensar incluso en la goleada adversa.**

oOo

Resultaba anodino e inoperante el quehacer de los palentinos. Se insistía hasta la saciedad en el defecto de los pases... y de los balones hacia atrás. Ni siquiera en los saques de banda se situaban los jugadores en condiciones de recibir la pelota hacia adelante. Un buen aficionado lo definió así:

—Lo que hace el PALENCIA es futbito...

oOo

**Además de la presencia de un equipo con gancho, el CELTA, en "La Balastera" había esta tarde otro aliciente: el debut de Oscar Ferrero. Y ocurrió lo que tenía que ocurrir, algo que ya resulta axiomático en estos casos: Que Ferrero no sólo no se entendía con sus compañeros, sino que evidenciaba una clara inferioridad por falta de partidos. No negamos que haya extremado personalmente su preparación, ni que se haya entrenado a fondo. Pero la puesta a punto no llega más que por el camino de los partidos disputados.**

**Total, que para muchos Oscar Ferrero resultó decepcionante en su "regreso" a "La Balastera". A mí me pareció perfectamente normal. De haber contado con otros "mimbres", posiblemente Juan Carlos Touriño no hubiera alineado esta tarde a su compatriota.**

**O sea, una razón más para que mi compañero y sagaz comentarista, Gonzalo Ortega, pueda insistir en que al equipo hay que llamarle el "Argentilencia". Eso que no jugó Marcelo...**

oOo

Y a propósito de jugadores argentinos, Vega no tuvo su tarde. Quizás por eso oí cerca de mí este comentario:

—O Vega hace mucho más, o le quitamos eso de "El Maradona de Segunda"...

oOo

**En todos los partidos surge alguna jugada, en la que con frase estereotipada se dice:**

**—Ese era "un balón de oro".**

**El "balón de oro" se le entregó, minuto 29, Tocornal a Oscar Ferrero. Le falló por lo que antes decíamos: la falta de partidos. Pero todo se andará, pues son muchas las esperanzas depositadas en el argentino.**

oOo

El gol adverso fue como un mazazo para las huestes de Touriño. Y para los aficionados. A éstos les faltó capacidad para la reacción colectiva: apenas si se escucharon algunos gritos de aliento. Los jugadores se vinieron estrepitosamente abajo, quedando a merced de las iniciativas del contrario.

Afortunadamente, el CELTA pareció no darse cuenta de la situación, pues siguió jugando como hasta entonces, sin "forzar la máquina" para "apuntillar" definitivamente a los morados.

—Me parece poco ambicioso el CELTA.

—Ya va ganando, ¿qué más quieres?

—Que un gol no es nada.

—De seguir el PALENCIA así, ya llegarán algunos más.

oOo

**Afortunadamente, no fue así. Comenzó entonces Tocornal a "destapar el frasco de las esencias" y del que hasta la fecha nos había dado, avaro él sólo algunas contadas muestras. Se acopló mejor que nadie a las condiciones del terreno de juego... y a las del CELTA. Como los medios centros a la antigua usanza, Tocornal poco a poco fue despertando a sus compañeros. El PALENCIA se percató de que para doblegar a los gallegos de nada le servía echar mano de unas condiciones técnicas, que apenas posee. Debieron acordarse los morados de aquel brioso empuje de cuando el TENERIFE. Pusieron alma de luchadores y poco a poco fueron consiguiendo que los gallegos actuaran con menos comodidad. Seguían siendo superiores, desde luego, pero sin la fluidez anterior.**

**Del "futbito", al fútbol de verdad. Por lo menos, al fútbol que está al alcance de los palentinos.**

oOo

Y llegó el gol del empate

—Un gol discutible, ¿no?

—No es el primero, que se marca así. Camuel, inspirado y oportuno, remató limpiamente. Al portero Maté le perdió su confianza. El árbitro, tan anticasero él, no dudó un instante en reconocer validez al tanto. Lo mismo hizo el juez de línea, que salió inmediatamente hacia el centro del campo.

Dos minutos más tarde un defensa empujaba y derribaba dentro del área a Camuel. El árbitro no pitó la sanción máxima. Debió de parecerle que ya era demasiado...

oOo

**A partir del empate, los jugadores gallegos dieron todo un "recital" de faltas. Tampoco el árbitro se atrevió entonces con ellos y ¡cuidado que hubo cosas" de Vicente Vega!...**

oOo

En la segunda parte la medular morada parece entonada. No así la zaga de Ferrero esta vez no de otras tardes. Ondina cumplidor y eficaz y también Castro y Fuertes se entonaron bastante, pues ante la rapidez de la vanguardia gallega era la suya precisamente situación de "obreros en ro"...

oOo

**Resultó entretenido el gundo período. Con buenas ocasiones de ambos equipos. Pudieron marcar los gallegos pero también el PALENCIA zó de claras oportunidades. Incluso más diáfanas, demostrando entonces Maté que un buen portero.**

oOo

Falta contra el CELTA borde del área. Recordamos que en una ocasión similar Fuertes batió en el "Santiago Bernabéu" magistralmente portero castillista.

Se hace la barrera y ante balón, varios jugadores.

—Parece que la va a tirar Fuertes.

Pero, no, el castigo lo ejecutó Carlos. Como no hubo fortuna, preguntamos:

—¿Por qué la ha sacado Carlos?

—Se conoce que porque davía es el que está más listo...

oOo

**Decíamos al principio que CELTA es equipo con "gancho". Por su historial y otras cosas. Tal circunstancia se dejó sentir en taquilla. Bruno Agüera, tan buen amigo como diligente miembro de la Directora, me dijo en el descanso.**

**—En taquilla, 748.800 pesetas.**

**—O sea, que con las ventas de los bares esa vez se ha basado el millón de pesetas.**

**—Sí, eso parece.**

**Para el viaje a Castellón resultó premiado el núm. y, según Agüera, se vendieron prácticamente la totalidad las 200.000 pesetas de talonarios.**

oOo

Balance de los dos encuentros "en casa" negativo. Se ha logrado un solo punto y, lo que es peor, dos se cedieron a uno de los que, como nosotros, al final presumiblemente luchen por eludir el descenso.

—Cinco negativos ya son muchos negativos.

—Efectivamente, pero si como están desarrollándose los partidos, el PALENCIA puede recuperar algunos en las salidas.

—Y perder más en casa.

—También, pero de eso no hablemos por ahora.

**Pedro-Miguel BARREDA**

M.C.D.2022

# LA CONFEDERACION DE EMPRESARIOS

## Los transportistas eligieron presidente a don Angel Luis Aragón

### STENCIA A LA ASAMBLEA NACIONAL

ingo se reunieron n ciudad en asam- empresarios trans- de mercancías, cu- ión se halla inte- la Confederación ial Pa ent na, en icilio social tuvo to.

parezca imposible, de los cam.oneros más deteriorado y mas ganan en gra- día en día. Quizás circunstancias la de este año tuvo tencia inus tada, ual.

de aprobar cuen- ances, en la asam- tó también de la parcia de la jun- a de a Asociación, o de los cargos a recisamente el de Para ello y con- s normas estatuta- ctuó la correspon- tación, cuyo resul- mayoritariamente favorable a don Angel Luis Aragón Peña, que ya desempeñaba el cargo y para el que sus compañeros ratificaron su confianza. También fueron elegidos, con varias renovaciones asimismo, vocales don Ange Santos Barón don Aqu. ino Fernández Martín, don Julián Treceño Casado y don Manuel Villacorta García; por la zona de Guardo, don Octavio Martínez Sanmillán y por la de Aguilar, don Julián Guerrero Guerrero.

En la asamblea, a la que asistía el secretario nacio- na. de Confederación Nacional de Empresarios de Transportes, don Alfredo Ibisarri, se h zo un repaso a los problemas del sector y una vez más los camioneros dejaron constancia de su profundo malestar y preocupación, pues no sólo no ven soluciones en las disposiciones, sino todo lo contrario, cual es el caso de la competencia de Renfe ejercida desde una tute a privilegiada y of cial, que acabará hundiendo definitivamente el transporte por carretera. Se habló de la próxima asamblea nacional, que va a tener lugar en Madrid el día 28 acordándose la asistencia de una nutrida representación pa ent na, que sume su malestar al de todos los camioneros de España en un nuevo intento de hacer comprender al Gobierno a gravedad de la situación límite, a que se está llegando en el «mundo» de los transportistas.

## SUCESOS EN LOS PUEBLOS

### *ROBO DE MATERIAL ELECTRICO EN VILLAMEDIANA*

El pasado día 19 se presentó en el puesto de la Guardia Civil de Quintana del Puente, Mariano Moreno Castillejo, natural y vecino de Villamediana, para denunciar que en los terrenos de su propiedad denominados "Las Arenas" tiene una caseta donde guarda un motor eléctrico para sacar agua y regar sus tierras y el día 18 comprobó que la puerta de la citada caseta había sido forzada y le faltaba de su interior varios aparatos eléctricos del cuadro del motor, valorándolos en pesetas 100.000.

## BOLETIN OFICIAL DE LA PROVINCIA DE PALENCIA

### Orden de ayudas a disminuidos

El Boletín Oficial de la Provincia en su número correspondiente al lunes 23 de enero de 1984 publica, entre otros, los siguientes asuntos:

—Orden de 13 de enero, de la Presidencia del Gobierno, por la que se abre el plazo para la presentación de solicitudes de ayudas públicas a disminuidos, para el ejercicio de 1984 y se determinan los límites de ingresos y los tipos de cuantías de las mismas. Apareció publicada en el número 15 del BOE, correspondiente al 18 de enero.

—Anuncio de la Diputación Provincial por el que se hace pública la relación de las obras de Planes Provinciales adjudicadas definitivamente por el Pleno Provincial. Son las siguientes:

Alumbrado público en Arbejal, adjudicada a Paulino Martínez Ríos, un millón de pesetas.

Electrificación en Olmos, San Pedro de Moarves y Moarves, adjudicada a Distribuidora Palentina de Electricidad, 12.202.650 ptas.

Mejora del abastecimiento en Roscales de la Peña, adjudicada a Mariano Sevilla González, 1.212.000 pesetas.

Alumbrado público en Reinoso de Cerrato, adjudicada a Fidel Rodríguez Aparicio, 1.978.000 pesetas.

Alumbrado público en Tariego de Cerrato, adjudicada a Fernando Carro Izquierdo, 732.475 pesetas.

Reparación Casa Consistorial en Osornillo, adjudicada a Antonio Sánchez Villaverde, 4.353.457 pesetas.

Reparación de la Casa Consistorial en Piña de Campos, adjudicada a Antonio Sánchez Villaverde 3.289.440 pesetas.

Electrificación en Ligüérzana, Quintanaluengos, Rueda, Barcenilla, Vallespinoso, Perazancas y Cubillo de Ojeda, adjudicada a Distribuidora Palentina de Electricidad, 24.197.570 pesetas.

En pleno invierno
ON AISLAGLAS,(*) SU HOGAR, UN SOLARIUN.

Contra el duro invierno y contra el cálido verano hay dos buenos inventos: la calefacción y el aire acondicionado.
Pero Vd. se engaña si lo cree tener todo solucionado. ¿Qué me dice de la factura que le suelen presentar por sentarse al calor o por respirar aire fresco?.
Le sugerimos algo muy interesante: dele un buen corte a esa factura. ¿Cómo? Poniendo el doble acristalamiento aislante AISLAGLAS. ¿Sabe que no consume energía?
Una vez instalado le va a ahorrar hasta la mitad de calorías y frigorías que se le van por la ventana. Todo un ahorro, porque gracias al doble vidrio con cámara de aire, su hogar queda aislado por una auténtica pared transparente, que además le evita las condensaciones sobre el vidrio, tan molestas en invierno.
Y la instalación de AISLAGLAS no tiene problemas.
Servicio rápido y seguro. Diríjase a la cristalería o carpintería más próxima y pida que le instalen el doble acristalamiento AISLAGLAS en sus ventanas. Ya puede ponerse cómodo, dándole un corte muy brillante a su factura energética.
Ponga AISLAGLAS y aíslese de problemas. Cuente además con toda la seguridad que da nuestra garantía por 10 años.

ÚNICO CON EL SELLO DE CALIDAD SELLO DE CALIDAD INCE OTORGADO POR EL MINISTERIO DE OBRAS PÚBLICAS Y URBANISMO

(*) AISLAGLAS, ES EL DOBLE ACRISTALAMIENTO

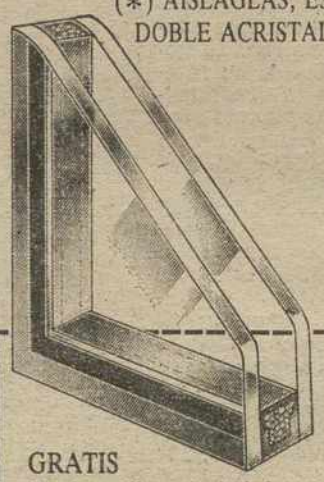

GRATIS
Puede pedirnos más información sobre AISLAGLAS. Se la enviaremos muy gustosamente.
Nombre _____
Dirección _____
Población _____
Provincia _____

DOBLE VIDRIO
AISLAGLAS
VILLOSA

DELCLAUX Y CIA. S.A
Alda. Recalde, 30. Apdo. 95. Bilbao

M.C.D.2022

AMUSCO-VALDESPINA

# El Ayuntamiento dedicará una calle al exalcalde Don Antonio Saldaña

La Corporación Municipal de Amusco-Valdespina, a través de su alcalde don Luis Ruiz Santos quiere manifestar en nombre de los vecinos de ambas localidades su gratitud hacia don Antonio Saldaña Alonso quien durante tres lustros dirigió como alcalde el progreso de estos dos pueblos. Llegó a la alcaldía por designación directa y acertada del señor Gobernador Civil y después, en los dos mandatos siguientes fue elegido democráticamente por votación mayoritaria como premio a la gran labor que venía realizando. A la vista de todos está su trabajo en pro de Amusco y Valdespina. Desde la pavimentación de las calles a las farolas, urbanización de las plazas, Consultorio Médico, Parque Infantil, obras en la Casa Cuartel de la Guardia Civil, renovación de las líneas de alta y baja tensión, creación del Club de Ancianos,... todo fue conseguido por este hombre del que nos sentimos orgullosos cumpliendo con un deber de estricta justicia. Gracias a sus desvelos le fue concedido a Amusco en su día el primer premio de «Embellecimiento de Pueblos» por la Diputación Provincial.

Cuando le ha llegado la hora de la muerte los vecinos de Amusco y Valdespina han reconocido su gran obra. El Ayuntamiento, deseando perpetuar la memoria de este insigne alcalde, como muestra de gratitud e interpretando el sentir popular ha acordado en sesión plenaria dedicar una calle o una plaza del pueblo a don Antonio Saldaña Alonso.

El Alcalde
Luis Ruiz Santos.

# EN LA TRAPA DE DUEÑAS SE CONMEMORA UN ACONTECIMIENTO SINGULAR

## - IV -

# Tardó más de un año en recuperarse

Una gracia singular le concedieron los superiores de la Trapa, llevar el santo hábito en la maleta para que le sirviera de mortaja en caso de que el Señor dispusiera de su vida, pero en Oviedo le esperaba un equipo médico dispuesto a luchar contra la enfermedad, sobre todo se encontró con el cariño inmenso de una madre que día y noche velaría junto a su lecho. «¡Cómo llegó! —escribe ella al P. Maestro—. No se sostenía de pie y su demacración era tanta, que no creí tener vivo a mi hijo ni un día más. Pero Dios es tan bueno, que lo conserva, ahora para mí (siempre de prestado) y después para su Orden en la que piensa constantemente y para lo único que quiere vivir».

Más de un año tardó en recuperarase, si bien la raíz de la enfermedad le acompañaría ya hasta el último momento, y sería la llave de oro que le franquearía las puertas de la eternidad. Como caso insólito, nunca visto en la comunidad, los superiores le autorizaron poder seguir la vida monástica, no obstante los achaques que le impedirían el cumplimiento total de la regla. No podría por lo mismo ser admitido como monje, sino en calidad de oblato o donado. Para él le era indiferente, lo que más le importaba era vivir en la casa de Dios y seguir su voluntad santísima

### VUELVE A SABOREAR EL CIGARRILLO

La enfermedad se arrojo de improviso sobre Rafael, poniendo en peligro su vida y truncándole aquella felicidad que disfrutaba en la Trapa felicidad no carente de algún polvillo de satisfacción terrena del cual Dios le iba a purificar. Así lo reconoce él en la primera carta que pudo escribir el 11 de junio, cuando escribe el P. Marcelo: «Cuando me fui a la Trapa, a El le entregué todo lo que yo tenía, y todo lo que yo poseía, mi alma y mi cuerpo..., mi entrega fue absoluta y total, muy justo es, pues, que Dios haga ahora de mí lo que le parezca y lo que le plazca, sin que haya por mi parte ni una queja, ni un movimiento de rebeldía.

Yo era demasiado feliz en la Trapa; la prueba que me ha exigido es dura, pero con su auxilio saldré adelante, y aquí, allí o donde sea, seguiré adelante sin retroceder. He puesto la mano en el arado y no puedo mirar atrás. Dios no solamente aceptó mi sacrificio cuando dejé el mundo, sino que me ha pedido mayor sacrificio todavía, que ha sido volver a él... «Le cuenta al P. Maestro su estado de ánimo, la mejoría que iba notando, y no le oculta detalles como estos: «Recorro todas las butacas de la casa para no estar siempre en la misma y le diré que he vuelto a fumar».

### SEGUNDA VEZ A LA TRAPA

A los dos años exactos de aquel primer ingreso en San Isidro, Refael llegaba otra vez a ocupar su sitial del coro, notablemente recuperado, después de larga permanencia en el mundo. En los escritos que se conservan de este tiempo se observa un cambio radical en su espíritu. Desde que Dios le escogió por víctima propiciatoria enviándole una enfermedad incurable y molesta, cambió por completo su modo de interpretar la vida monástica. Antes le llenaba tal vez de ilusión la parte externa, la novedad y poesía de un vivir completamente di[illegible] del mundo; ahora des[illegible] altura de su enfer[illegible] nada de cuanto fuera [illegible] no le ilusionaba, sino [illegible] Dios, sólo Dios y su Cru[illegible]

Esta segunda estanc[illegible] San Isidro se prolon[illegible] hasta el 29 de septiembre [illegible] mismo año 1936 en que [illegible] vilizada su quinta por [illegible] gencias de la guerra [illegible] que salir a incorporar[illegible] ejército nacional, pe[illegible] biéndose sometido a un [illegible] conocimiento facultativ[illegible] excluido de todo servic[illegible] 6 de diciembre pudo [illegible] a internarse en su [illegible] monasterio, hasta el 7 de [illegible] brero del año siguiente [illegible] que la enfermedad le d[illegible] otra vez a volver al m[illegible]

### LA MUERTE DE UN SANTO

Restablecido algún [illegible] de su salud, el 15 de di[illegible] bre de 1937 se despidió [illegible] cuarta vez de los suyos [illegible] caminó sus pasos hac[illegible] Trapa, donde en breve [illegible] sumiría su carrera m[illegible] Al pasar por Burgos, f[illegible] dar el último adiós a su [illegible] Alvaro. Se abrazó fu[illegible] mente a él y —contra su [illegible] tumbre— se echó a l[illegible] como un niño. Sorpren[illegible] don Alvaro de aquel la[illegible] no pudo menos de exclam[illegible] «¡hombre!, estás a tie[illegible] como queriéndole decir [illegible] con no volver a la Trapa [illegible] taba todo arreglado [illegible] Rafael le atajó al instan[illegible] «no me comprendes». F[illegible] corta, pero de signif[illegible] profundo.

Siguió en la Trapa su [illegible] de enfermo, acudiendo a [illegible] oficios siempre que pod[illegible] ocupándose en aquellas [illegible] reas compatibles con su [illegible] tado. Nada llamativo o[illegible] rrió en los cuatro meses [illegible] gos que le quedaban de v[illegible] Solamente hubo un acon[illegible] cimiento que no deja de [illegible] un misterio. El domingo [illegible] Pascua de Resurrección [illegible] comunidad le concedía [illegible] gracia singular de vestir [illegible] cogulla monástica, a [illegible] de no ser monje en sen[illegible] estricto. Fue un premio a [illegible] fidelidad en el seguimi[illegible] de Cristo. El alma de Ra[illegible] vibrará de emoción, y [illegible] su cuerpo participaba de [illegible] gozo inefable, pues ese m[illegible] mo día le visitó su padre [illegible] le encontró con un aspe[illegible] físico inmejorable. Fue [illegible] traje nupcial con que se [illegible] ponía a la gran partida [illegible] cia la eternidad, porque a [illegible] pocos días el 26 de abril [illegible] 1938, cuando nadie lo es[illegible] raba, un coma clabético s[illegible] taba el hilo de su prec[illegible] vida, cuando sólo contaba [illegible] años. Fue una muerte m[illegible] sentida en la comunid[illegible] porque perdía en aquel [illegible] ven un auténtico modelo [illegible] toda virtud.

**Fr. María Damián Vi[illegible] Neira.**
**Monasterio de Osera, Ore[illegible]**

# AQUI ALAR

## LA PRIMERA AUTORIDAD CIVIL DE LA PROVINCIA VISITO ALAR DEL REY

Como estaba anunciado el pasado día 18, miércoles, la gobernadora civil de Palencia se acercó a conocer nuestro entorno y sus gentes, los problemas e inquietudes de esta zona y a contactar con el pueblo.

Con media hora de retraso, que avisó al ser retenida en Palencia para realizar una entrevisa con Radio Nacional, llegó a Alar a las 12,30 siendo recibida a la entrada de la Casa Consistorial por la Corporación Municipal, empleados municipales y Guardia Civil, haciéndola entrega el alcalde de un ramo de flores.

Pasados a la Biblioteca Municipal, tomó la palabra la gobernadora, explicando su interés y voluntad de acercamiento a los problemas particulares de los sitios concretos a fin de encontrar entre todos vias de solución. El alcalde agradeció su presencia. Doña Rosa Manzano no quería imponer plan de actividades o recorridos, sino que exponiéndola los lugares más conflictivos se estudiasen los problemas en su propio terreno. Así surgió el programa que se fue elaborando sobre la marcha, visitando el Ayunamiento pasando por el Colegio Público Comarcal, donde tomó buena nota de la problemática arrastrada desde siempre de la ausencia de calor, más acusada en ciertas alas del edificio, de la falta de espacio en el patio de recreo y la molesta situación de los vecinos por los balones que caen fuera o producen deterioros en las fachadas y de la necesidad de un salón de uso múltiple para que al menos los niños transportados tengan un lugar cubierto donde estar los muchos día de crudo invierno en esa hora de la sobremesa, tan desangelada ahora en los fríos patios o en los pasillos. Fue saludando a los profesores que encontró en su camino, pues su visita coincidía con la hora de salida, sin que hubiera una recepción organizada.

Del colegio la comitiva marchó a Barrio de San Quirce, donde hay problemas de agua y problemas con un puente que quedaron estudiados y con voluntad de solución.

El cuartel de la Guardia Civil en obras de reparación dejó perpleja a la señora gobernadora, al ver las condiciones de deterioro y abandono en que había estado durante tanto tiempo, más de treinta años sin hacer reparación alguna...

San Andrés de Arroyo dejó encantada a nuestra primera autoridad por la exquisitez del arte que encierra y prometió volver en visita particular con su familia porque aquello había que saborearlo despacio.

Como se habían visitado dos pueblos anexos a nuestro Ayuntamiento, se pensó que sería discriminatorio olvidar a los demás y la comitiva enfiló a Nogales de Pisuerga un tanto de pasada para ver la iglesia y las "escuelas viejas" hoy salones que necesitarían remozamiento, todo desde fuera y en Becerril y sus tres barrios de nuevo quedó prendada del románico de la plaza del barrio de Santa María y del Rollo del barrio de San Pedro, prometiendo inaugurar el salón cultural cuando llegue el momento si la invitan a ello.

La hora de la comida era ya pasada y en el Ayuntamiento fue servida de modo generoso y selecto por un acreditado restaurante local.

Aunque el frío era mucho y la sobremesa invitaba al calor de la mesa y al diálogo cordial, sin pereza y recogiendo la sugerencia se levantaron los manteles para acercarse al complejo deportivo del Soto, donde visitó el campo de fútbol, la pista de tenis y baloncesto y la piscina municipal, observando por fuera el barracón de las piraguas y el bar anexo que por pertenecer al club estaba cerrado ya que allí tampoco había constancia de esta visita. Quedó el consultorio y alguna cosa más, pendiente.

Y como el tiempo se echaba encima y las cinco estaban al caer, se impuso la vuelta al Ayuntamiento que ya era hora de establecer esa línea caliente que la iba a poner en contacto con las gentes del municipio que en ordenada procesión irían dejando anotados en su agenda inquietudes, problemas, ideas, sugerencias, esperanzas y sueños de trabajo, de justicia, de atención, de enmiendas y soluciones...

Dos horas largas estuvo despachando en ese improvisado despacho de la biblioteca, con un tempero un tanto fresquito, que ese local nunca albergó excesivo calor y las gentes fueron pasando algunas simplemente a saludarla y otras a dejar constancia de sus deseos de cambio y renovación.

El carácter abierto y cordial de doña Rosa alargó las entrevistas sin tasa de tiempo que ella venía con el deseo explícito de atender personalmente a cuantos se acercasen, tratando a todos como amigos y colaboradores en el buen funcionamiento del pueblo y asumió y se hizo solidaria con la esperanza de mejora de nuestra comunidad y sus gentes, ofreciendo cuanta ayuda pueda estar en su mano para lograrlo.

Por primera vez en una visita oficial de una primera autoridad provincial, el pueblo tuvo la palabra. Y esto es importante.

Todos los problemas expuestos no tendrán solución, pero a fe que la voluntad cuenta. Y la voluntad de encontrar soluciones y abrir vías estuvo ahí, en esta magnífica iniciativa de acercar por un día el despacho de Gobernación a nuestros pueblos.

A las siete y media, terminadas las audiencias se despedía de todos, dejando el grato recuerdo de su abierta y natural cordialidad y la esperanza de su compromiso asumido. Y la promesa de volver, para seguir de cerca el tratamiento de los problemas expuestos y sus soluciones.

*A. MERCHAN*

M.C.D.2022

# El teniente general García Conde habla de los sueldos militares

## HAN QUEDADO ESTANCADOS Y MUY OR BAJO DE LAS RETRIBUCIONES DE LOS FUNCIONARIOS CIVILES

## "NO PUEDE PLANTEARSE UN REFERENDUM SOBRE LA OTAN"

22. (Efe).—El ...to de los sueldos ...éticamente in... el teniente ge... García Conde, ... Estado Mayor del Aire, en unas ...s que hoy publi... ...o ovetense «La ...rias».

...nde sostiene que ...ones de los mi... desvincularon de ...ncionarios civi... hizo con el poder ...la buena inten... estuviesen siem... ...rma de los fun... públicos.

...urre y por eso del Aire siempre ...rio de un Minis... ...s que los minis... ...s que hemos te ...ficos algunos de ...nido el pudor de ...a la nación este ...T entonces esta ...ión fue dejar es... ...s sueldos milita... militares han vis... ...a retribuciones de ...ionarios civiles ...os se quedaban

...Conde considera ...ión «una calami... ...l» y «el Gobier... ...obligación de re... ...amente el plan... ...e la cuestión re... ...mente inmoral. El ...que los funciona... rios militares, al fin al cabo somos funcionarios, estén percibiendo sueldos algunas veces inferiores en la mitad a los funcionarios públicos, éticamente no se puede plantear».

En sus declaraciones al periódico asturiano, el ex-jefe del Estado Mayor del Ejército del Aire manifiesta que «una de las grandes conquistas de este momento histórico de España» ha sido instituir de nuevo la corona tradicional y opina que «si hubiera un referéndum hoy, monarquía-república, lo ganaría la monarquía por una inmensa mayoría. De todas formas, la idea monárquica tiene que recuperar muchos años perdidos. Pero estoy seguro que el Rey, ni éste ni el que le suceda, van a fallar nunca y la institución se volverá a prestigiar».

En torno al tema de la OTAN, el teniente general García Conde, opina, que «todos los países de Europa occidental se sienten amenazados, eso es lo que ha hecho nacer la OTAN. En nuestra patria tenemos una amenaza doble: una, la que tienen los países occidentales y otra que no tienen éllos, que es el referéndum, una amenaza para la seguridad en España; ya que hablando con las máximas autoridades de los países amigos, me comentaban que efectivamente no se podía soportar un referéndum. Porque no se le puede preguntar al ciudadano sobre este tema. El conocimiento de estos temas están basados en informaciones reservadas que no pueden llegar al alcance de la calle».

García Conde considera que quienes tienen que decidir el tema de la OTAN, «son los representantes del pueblo a los que sí les llega esa información. Son éllos los que tienen que decidir; no se pueden sacudir esa responsabilidad para que el hombre de la calle opine sobre un tema en el que no puede estar en ningún caso documentado».

# LOS TOROS

## Manuel Juárez, 46 años, alternativa en Orihuela

Orihuela (Alicante), 22. (Efe).—Inauguración de la temporada taurina en España con la corrida de la Asociación de la Prensa Oriolana, que cumplió este año la segunda edición, con triunfos de Ortega Cano y Esplá.

Seis toros de la ganadería de Antonio Sánchez Fabrés, de Salamanca, bien presentados y que dieron buen juego, para los diestros Manuel Juárez, Ortega Cano y Juan Antonio Esplá.

Manuel Juárez tomó hoy la alternativa, a los 46 años. Mató a su primero de dos pinchazos y estocada. Oreja. En su segundo, estocada y una oreja. Vuelta al ruedo.

Ortega Cano despachó a su primera con dos pinchazos sin soltar y una estocada. Una oreja. En el cuarto de la tarde, mató de estocada hasta la bola. Dos orejas y rabo.

Juan Antonio Esplá terminó la faena del primero con una estocada atravesada. Aplausos. A su segundo lo mató de una estocada. Dos orejas.

**NOVILLADAS EN MEXICO**

México 23. (Efe).—Plaza «México». Tercera novillada de la temporada. Muy buena entrada en los tendidos de sol y algo más de media entrada en sombra. Novillos de «Piedras Negras», bien presentados y bravos, pero con poca fuerza.

Manuel Lima, palmas, y división de opiniones.

Amado Luna, aplausos, y una vuelta.

Roberto Rodríguez, «El Oriental», silencio en sus dos.

# ...s alcaldes pueden ser ...stituídos por acuerdo de los concejales

## SEGUN UN AUTO DEL ...BUNAL CONSTITUCIONAL

...22. (Efe).—Los Al... ...dan ser destituidos ...do mayoritario de ...ás, segun un Au... ...mal Constitucio... ...que se desestima ...de amparo inter... ...el ex-alcalde de ...d malagueña de ...la Victoria.

...del alto tribunal ...la permanencia ...o de alcalde no ...gida por la Cons... ...dado que el nom... ...para la alcaldía ...en segundo gra... ...votación de los ...y no por vota... ...de los electores. ...re lo mismo con ...jales, cuya elec... ...ta. El Tribunal ...que el derecho a ocupar cargos públicos no implica solamente el derecho a ocupar el puesto, sino también a permanecer en él. Señala que los concejales, al ser elegidos directamente por los ciudadanos no pueden ser destituidos por voluntad de los partidos políticos.

El Tribunal Constitucional estima también en el Auto referido que puede existir una «laguna legal», pues aunque la Ley de Régimen Local permitía a los gobernadores civiles la destitución de alcaldes esta ley fue inconstitucional en 1981. No obstante, las razones legales en el aspecto constitucional para la posibilidad de destitución se basan en la elección de carácter secundario.

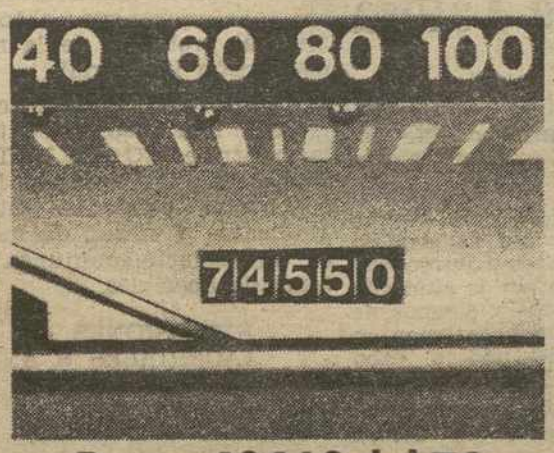


Por su 124 LS del 76, 250.000 pts.

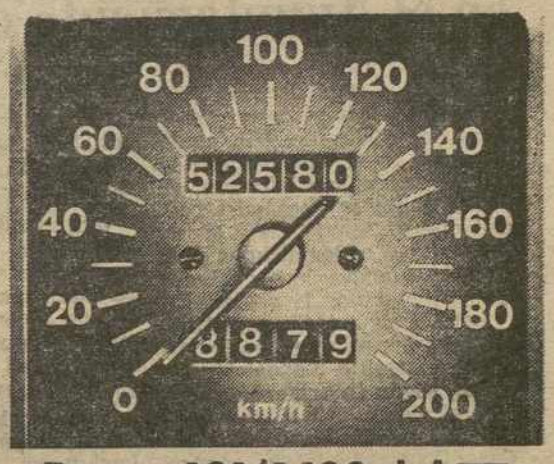


Por su 131/1430 del 77, 310.000 pts.

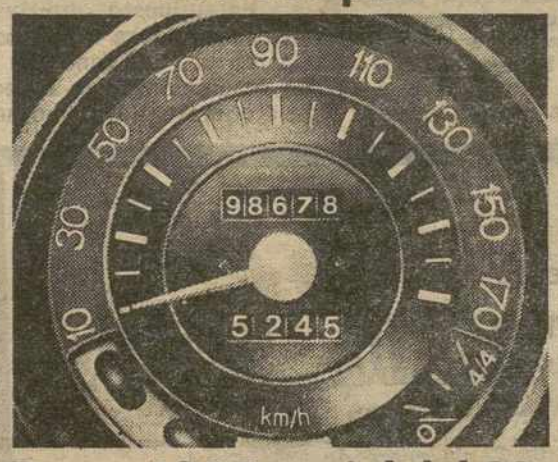


Por su 124 Especial del 80, 325.000 pts.

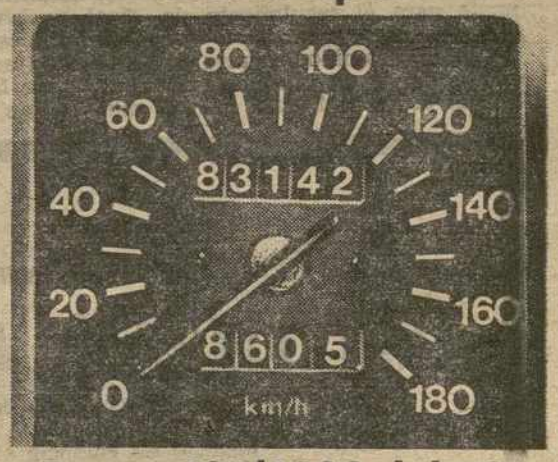


Por su 131/1600 del 78, 365.000 pts.

**Haga cuentas. Mire lo que vale su Seat usado.**

M.C.D.2022

SALAMANCA

# Abortado un intento de fuga en la prisión provincial

Salamanca, 23 (Efe). — Un intento de invasión de seis reclusos fue abortado ayer en la prisión provincial de Salamanca, tras reducir los presos a los funcionarios de servicio y atacar a la Guardia Civil que vigilaba la cárcel.

Los prisioneros que intentaron la fuga fueron Juan Carlos Arévalo, argentino; Fernando Amador Requena, de Granada; los portugueses Horacio dos Anjos Cabral y Acacio Jórge de Conceicao; José Antonio Gómez Gilabert, de Barcelona y con una evasión en su historial y Juan José López Martínez, también de Barcelona y que utilizaba un uniforme de funcionario de prisiones.

El argentino Juan Carlos Arévalo y Fernando Amador Requena están acusados de pertenecer a una banda internacional de droga y trata de blancas desarticulada el pasado mes de mayo y cuyo juicio se celebrará próximamente.

EL INTENTO DE FUGA

El grupo de reclusos, según nota facilitada por la Guardia Civil, redujo a los funcionarios de servicio en la prisión a las seis de la tarde. 43 minutos después, portando armas blancas y vestido Juan José López con uniforme de funcionario de prisiones, el grupo entró en el cuarto de guardia, donde atacó a los guardias civiles que se encontraban allí.

Los miembros de la Guardia Civil reaccionaron inmediatamente y encañonaron con sus armas a los prisioneros. Ante la resistencia y agresividad de los reclusos —indica la misma nota —uno de los guardias efectuó un disparo que hirió a José Antonio Gómez Gilabert, quien fue ingresado en el hospital clínico en estado grave.

Durante la pelea, también resultó ligeramente herido por arma blanca en una mano un guardia civil.

Una vez dominada la situación por los vigilantes de la prisión y liberados los funcionarios retenidos, los reclusos volvieron a sus celdas y se reforzó la guardia de la prisión.

# Prosigue la huelga de hambre en el Ayuntamiento de Tolosa

Tolosa, (Guipúzcoa). 23. (Efe). — Doce personas, des de ellas concejales de HB, continúan en huelga de hambre en el Ayuntamiento de Tolosa, en protesta por la operación policial que ha tenido lugar en esta localidad en los últimos días, y a consecuencia de la cual continúan detenidos 11 vecinos.

Los huelguistas persistirán en su postura hasta que los detenidos pasen a disposición judicial, según informaron al iniciar el ayuno.

En el salón de plenos de la Casa Consistorial se encuentran reunidas unas 80 personas entre concejales familiares de los detenidos y amigos, que han organizado una oficina permanente para el seguimiento de la situación.

De los detenidos, cuatro se encuentran en dependencias policiales de Madrid, otros cuatro en Burgos y los tres últimos en «paradero desconocido», según ha informado a Efe un concejal de la corporación tolosarra.

Una comisión del Ayuntamiento de Tolosa ha acudido en tres ocasiones a Burgos para interesarse por la situación de los detenidos y algunos de sus componentes continúan en esta ciudad llevando a cabo gestiones legales.

Por otro lado, los empleados del Ayuntamiento de Tolosa han decidido esta mañana, en asamblea, iniciar una huelga de dos días, en protesta por la actuación policial y las detenciones, mientras la Policía Municipal y servicios de limpieza decidirán esta tarde si prosiguen o no las huelgas que mantienen por la detención de un miembro de la guardia urbana.

# La reconversión industrial proble laboral en el País Vasco

## MANIFESTACIONES Y CONVOCATO DE HUELGA

Hernani (Guipúzcoa), 23. (Efe).—Más de cuatro mil personas se han manifestado ayer en Hernani en contra de la reconversión industrial en respuesta a la convocatoria realizada por los trabajadores de «Pedro Orbegozo S. A.», según fuentes del Comité de Empresa.

La manifestación, precedida por una pancarta en la que se leía «despidorik ez. Trabajadores de Pedro Orbegozo» (despidos no), ha recorrido las principa es calles de la villa coreando consignas contra la reconversión industrial, en contra de Solchaga y del consejero de Industria vasco, J. C. Isasti, y del paro.

Los bares de la localidad han cerrado sus puertas en señal de solidaridad durante el transcurso de la manifestación.

Al término de la misma, representantes del Comité de Empresa han coincidido en valorar esta manifestación, que han calificado de «muy importante».

Para hoy está prevista la celebración de una asamblea en la que las diferentes fuerzas sindicales expondrán a los trabajadores sus alternativas al problema de la reconversión industrial.

Asimismo en Bilbao, se celebrará una reunión entre las centrales CC.OO., UGT y ELA-STV para estudiar las concordias existentes entre sindicatos y tratar de buscar una solución conjunta al tema de Aceriales.

RESCISIONES «ACERIALES, S. A.», QUIEBRA LA PAZ SOCIAL

Bilbao, 23. (Efe).—La rescisión de 1.783 contratos de trabajo en cuatro de las empresas acogidas a «Aceriales, S. A.» ha supuesto, objetivamente, la quiebra de la paz social en el País Vasco.

La resolución de la Dirección General de Empleo sobre el expediente de rescisión de contratos presentados por las empresas Echevarría, S. A.; OLSA; Pedro Orbegozo y Aceros de Llodio, que acepta las propuestas empresariales, ha hecho que se encienda la luz de alarma entre los sindicatos.

Después de conocer la resolución, Comisiones Obreras, Unión General de Trabajadores y ELA-STV han decidido convocar una huelga general en las cuatro sociedades durante la semana que comienza.

En el caso de que no haya un acercamiento entre las dos partes en conflicto, es probable que a esta primera movilización la sigan otras de mayor importancia.

Entre los sindicatos reina la espectativa y la prudencia; para ellos únicamente cuencias que la Dirección Empleo pueda trabajadores mente, sino que otras.

En este pro cluidos, en cia los 700 Sociedad Ar rría (SAE) que sido recolocados tran en el Fondo ción de Empleo to de personas sas o sectores declarados en re

Los sindicatos que el «empleo les» van a ser mayoría de los laborales de la reconversión.

# Apareció en un vertedero cadáver de Teresa M

## Fue secuestrada hace unos

Tarragona, 23. (Efe).—El cadáver de María Teresa Mestres, secuestrada hace unos días y esposa del industrial Enrique Salomó implicado en el asunto del aceite de colza, ha sido hallado, sobre las tres de la madrugada, en un vertedero de basuras situado en el término municipal de Cambrils.

El cuerpo de María Teresa Mestres estaba desnudo y, según ha sabido Efe presenta un lamentable estado. Al parecer, tiene las dos piernas fracturadas y todo parece indicar que no se trata de una muerte reciente, sino que llevaba varios días allí.

En una carta recibida el pasado lunes, un supuesto grupo denominado «GADAC» que la Policía supone que significa Grupo de Afectados por el Aceite de Colza, asumió la autoría del secuestro.

EL GOBERNADOR CIVIL DE TARRAGONA RECIBE A ENRIC SALOMO

Tarragona, 23. (Efe).—El Gobernador Civil de Tarragona, Vicente Valero, ha recibido esta mañana al industrial Enric Salomó, viudo de María Teresa Mestre, la mujer encontrada muerta esta madrugada en un vertedero de basuras del término municipal de Cambrils.

En el transcurso de la entrevista, el Gobernador Civil comunicó oficialmente a Enric Salomó el fatal desenlace del secuestro de su esposa, hecho acaecido el pasado 9 de enero.

Enric Salomó actualmente internado en la cárcel provincial de Tarragona por el asunto del aceite de colza, ha obtenido un permiso especial de la Au cional para que cerca de sus hij tad vigilada, hasta de la noche, hora deberá ingresar a a cárcel.

El viudo de M Mestre podrá m mañana a las oc ñana, para que junto a su familia mento del sepelio

AUMENT LA HEPA

Madrid, 23 (Efe es uno de los paíse Occidental con m Hepatitis Víricas, m dad que continúa do.

Según datos de General de Salud Ministerio de Sa te 1982 se declara ña 23.362 casos de Virica, con una de 61,58 por cien tes.

Esa cifra casi se perado en los nove meses de 1983, con sos declarados.

Madrid es la pro más casos de hepa casos del tipo «A» en el Centro Nacio crobiología, Virología nología Sanitaria, dahonda, 511 prov drid y el resto de vincias.

En el porcentaje ticos por edad de hepatitis destaca que el 80 por ciento sos se produce en edad de cinco a En la hepatitis B ciento de los casos de a mayores de

Los brotes epidé patitis Vírica en nueve meses de dujeron en las pr Madrid, Valencia, Rioja, Segovia, Alb cia y Alicante.

†

EL REVERENDO SEÑOR

DON EUGENIO CALZADA SANTOS

(Director de Juventud Antoniana)

Falleció en Palencia el día 22 de enero de 1984
A los 78 años de edad

Después de recibir los Santos Sacramentos y la Bendición Apostólica de S. S.

D. E. P.

La Juventud Antoniana,

Ruega a sus asociados y amigos una oración por su eterno descanso.

Funeral: Ha tenido lugar hoy, día 23, a las 4,30 de la tarde en la Santa Iglesia Catedral y a continuación la conducción del cadáver al Cementerio de Nuestra Señora de los Angeles.

Misa de familia: Hoy, día 23, a las 7,30 de la tarde en la iglesia conventual de Santa Clara.

M.C.D.2022

# EGA: ESCANDALO DE ESPIONAJE

una enorme conmoción política en Noruega la detención del jefe de la sección de Ministerio de Asuntos Exteriores, acusado de espionaje en favor de la Unión So- la imagen, a la derecha, con gafas oscuras, el hasta ahora portavoz del Ministerio, rante la reciente estancia en Oslo del secretario del Departamento de Estado nor. teamerica no Shultz

## DETENIDO UN ALTO POLITICO SOCIALISTA, PRESUNTO AGENTE PROSOVIETICO

(Efe). — La deten- sta ahora director mento de prensa rio noruego de eriores, Arne Tre- o de ser agente de ítica, causó profun- n en Noruega.

s políticos de Oslo las relaciones con n entrado ahora en extremadamente

e detenido el vier- rde en el aeropuer- cuando se disponía en un vuelo con Viena, en cuya ca- que hacer entrega tos secretos que en su cartera.

o tenía carácter of- conocía su propó- girse al extranjero. ministerio de Asun- res dijo simplemen- lunes» y en su ca- que se dirigía a Pa-

Se considera extraordinariamente extraño que Treholt no hiciera coincidir la entrega de documentos secretos a la KGB con algún viaje oficial al extranjero, lo cual hubiera dado mucho menor motivo de sospecha.

Los últimos datos apuntan que ha entregado documentos de máxima importancia a la KGB, durante los últimos años.

Algunos diarios creen que Arne Treholt llegó a cobrar seiscientas mil coronas (sesenta y cinco mil dólares) por sus servicios y que es posible que estuviera a punto de fugarse de Noruega.

*UN CEBO PARA SU CAPTURA*

Además, sostienen que el puesto en el ministerio de Asuntos Exteriores, que ocupaba desde finales del pasado año, fue una trampa para descubrirle y que los papeles que «vió» con motivo de la visita a Oslo del secretario de Estado norteamericano fue el cebo que culminó con su captura.

También se comenta que Treholt tuvo un hijo con una mujer checoslovaca a finales de la década de 1960 y que la KGB usó a esta criatura para chantajear a su padre.

El primer ministro noruego, Kaare Willoch, regresó anoche a Oslo interrumpiendo sus vacaciones en las islas Canarias para participar en un Consejo de Ministros que tendrá hoy en la sede del Gobierno.

*LARGA CARRERA POLITICA*

Treholt había trabajado íntimamente con Evensen. En 1973, siendo éste ministro de Comercio, ocupó el cargo de secretario particular y al ser nombrado Evensen ministro de Derecho del Mar, Treholt ascendió a consejero de Estado en dicho departamento.

Fue precisamente en el periodo en el que Treholt se convirtió en secretario de Estado del ministro Jens Evensen cuando se llevaron a cabo las difíciles conversaciones soviético - noruegas sobre la división de la plataforma continental del mar de Barents, que acabó con la creación de las denominadas «Zonas Grises» dentro del área de la demarcación en litigio.

Se ha asegurado que Jens Evensen era el experto en temas jurídicos, mientras que a su secretario de Estado, Arné Treholt, le correspondían las decisiones y consejos políticos sobre las conversaciones soviético - noruegas.

Se dice ahora que los rusos «se hallaban representados en ambos lados de la mesa de negociaciones».

Según la emisora nacional de Radiotelevisión noruega, este caso de espionaje constituirá un grave problema para el Gobierno noruego y para el partido Socialista, actualmente en la oposición.

Treholt era del ala izquierda del partido, contraria al emplazamiento de armas teledirigidas norteamericanas en Europa.

*SOSPECHAS*

Hace un año aproximadamente que se concretaron las sospechas de los servicios noruegos de contraespionaje en Treholt.

Se cree que Trehol trabajó para la Unión Soviética durante los pasados 10 años desde altos puestos de la Administración noruega. Tampoco se descarta su influencia indirecta entre los que apoyan la creación de zonas desmilitarizadas y libres de armas atómicas en el norte de Europa.

La esposa del acusado es una de las más conocidas presentadoras de la televisión nacional noruega.

ROMA

# Nadie se atribuye el atentado contra un diplomático libio

23. (Efe).—Ninguna ación ha reivindi- agresión contra un o libio que fue víc- atentado y se en- gravísimo estado balas alojadas en la espalda y el

ado ocurrió el sá- la tarde en Roma representante de a Popular de Li- r Mustafá El Ta- Roma.

nes esperaron al o en la rampa del u domicilio, y tras dispararon tres

mático, que vive en de 1979, no debía agresión y no lle- a, a pesar de re- una de las plazas tes» del terroris- cional.

Policía y servicios secretos tal años no ocultan la sorpresa por este atentado y, por el momento se limitan a decir que «Gadafi tiene demasiados enemigos para poder adivinar quién ha querido formular esta advertencia».

Entre las hipótesis se encuentra la de algunos elementos fieles al presidente de a OLP, Yasser Arafat, que habrían prometido vengarse tras escapar de la trampa del Líbano.

La Oficina de la Organización para la Liberación de Palestina (OLP) en Roma ha condenado el atentado, y en respuesta a las acusaciones formuladas por la agencia de prensa libia «Jana» en Trípoli, la «OLP» desmintió categoricamente su participación o responsabilidad al respecto.

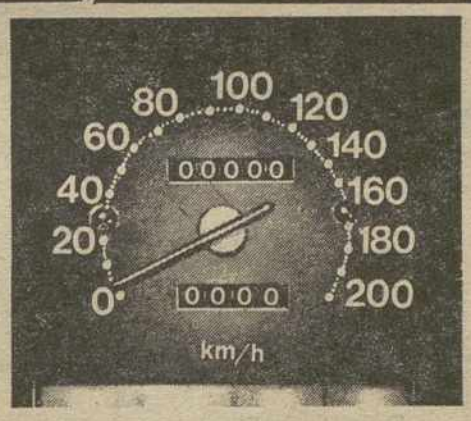


Y empiece a contar de nuevo.
Seat 131 Supermirafiori Diesel.

Si su coche le ha dado todo, cámbielo ya. La Red de Concesionarios Seat le da por él una excepcional valoración. Más que nadie. Esté o no esté en la página anterior. Para que compre un Seat 131 Supermirafiori Diesel.
El Seat 131 Supermirafiori Diesel le dará tantas o más satisfacciones que su antiguo coche. Disfrutará de espacio, confort y el equipamiento más completo. Como el que usted está acostumbrado a tener. No deje pasar un kilómetro más. Póngase al día. Esta es una oferta válida hasta el 31 de enero.

Red Seat. La garantía más fuerte.

SEAT Audi VW

M.C.D.2022

# Anuncios por palabras



## Alquileres

**ALQUILO** piso amueblado. Tfno. 722343.

**SE ALQUILA** casa amueblada. Tfnos. 771127 ó 740050.

**ALQUILO** piso 150 m2, moderno, servicentrales. Marqués de Albaida, 26, sexto.

**SE ALQIULAN** pisos. Teléfono 743305.

**ALQUILO** local céntrico en planta baja de 60 y 130 m2., puede dividirse a convenir. Tfno. 744043.

**ALQUILO** apartamento sin amueblar. Tfno. 744043.

**ALQUILO** piso cuatro dormitorios, salón, dos baños y servicios centrales. Tfno. 744043.

**ALQUILO** o vendo 80 m2 local comercial, 20 metros calle Mayor. Facilidades. Teléfono 741108.

**ARRENDAMOS** en Villada casa, tenadas y pastos para 600 ovejas. Agua y pastos al pie. Tfno. 743935.

**ALQUILO** local 70 m2, acondicionado para negocios varios. Las Cantigas (detrás Bingo). Tfno. 721441.

**ALQUILO** cochera. Avenida Santander, 26, tercero D.

**ALQUILO** local con servicios, propio para oficina, 40 m2. Teléfono 740961.

**ALQUILO** piso. Avenida Santander, 30, segundo. Teléfono 751983.

**ALQUILO** piso, servicentrales, garaje. Tfno. 729685.

**SE ALQUILAN** apartamentos amueblados Razón: Teléfono 722232.

**SE ALQUILAN** naves de 500 a 2.000 m2. Razón: Teléfono 722232.

**SE ALQUILA** entreplanta, varias medidas. Razón: Teléfono 722232.

**SE NECESITA** apartamento pequeño. Zona céntrica. Teléfono 750682.

**ALQUILO** o vendo piso Avenida Valladolid. Tfno. 746995, de 2 a 10.

**ALQUILO** piso. Ramírez, 4. Tfno. 748083.

**SE ALQUILA** piso amueblado. Tfno. 746572.

## Automóviles

**SANSE.** Automóviles seminuevos. Antes de comprar, vender o cambiar su coche, consúltenos. Ofrecemos gran calidad y muchas facilidades. María de Molina, 2. Tfno. 725541.

**AUTOMOVILES 200. Compraventa y cambio de vehículos. Revisados. Facilidades, sin entrada hasta 36 meses. Felipe II, 10. Tlfno. 721076.**

**VENDO** Renault 5 GTL y Dyan 6 buen uso. 890272. Saldaña.

**VENDO** furgoneta Avia 1.250. Tratar: Tarsicio, en Villameriel.

**PARTICULAR** vende coche GS P-3555-C. 32.000 kilómetros. 747356.

**SE VENDEN** dos coches Peugeot año 1926. Chebrolet 1929. Tfno. 333832. Valladolid.

**VENDO** 132 diesel, buen estado. Tfnos. 741590-747531.

**VENDO** R-5 68.000 Kms. Teléfono 722662.

## Compras

**COMPRO** avena simiente R-2 (Blenda; Sol II). Castrojeriz. Tfno. (947) 370050, extensión 94.

**COMPRA-VENTA** oro, plata, joyas, monedas, muebles y objetos antiguos. Antigüedades Casado del Alisal, 8 (Junto Gobierno Civil). Tfno. 742740. Atendemos sólo tardes.

**COMPRO** palomina y palomos. El Cano. Villacidaler. Palencia.

## Enseñanzas

**SE OFRECE** profesora de EGB clases particulares recuperación. Llamar 3 a 4. Teléfono 743420.

## Fincas

**VENDO** o alquilo apartamento nuevo, zona muy céntrica. Tfno. 740200.

**HISPOGAR**, Mayor, 3. Teléfono 752775. Venta y alquiler pisos, locales, oficinas, etc

**VENDO** o alquilo piso. Calle Mayor. Tfno. 741940.

**VENDO** piso calle General Aranaz. Tfnos. 721752-747314.

**VENDO** piso a estrenar, ocasión. Tfno. 729498.

**PISOS**
**de protección oficial en**
**ERAS DEL BOSQUE**
**«Inmobiliaria Vacceos»**

**:-: Tres dormitorios, baño, aseo, suelo parquet, calefacción individual.**

**ENTRADA:**
**200.000 PTES.**
**36 letras de 25.000 pesetas.**
**Llaves: 50.000 pesetas.**
**A un año: 50.000 pesetas.**
**Resto Hipoteca 11 por ciento a 15 años**
**Vende:**
**HISPOGAR**
**C. Mayor, 3. Tfno. 752775**

**A. P. I.** Venta piso grande muy céntrico. sin gastos. Información: calle Martín Calleja, número 9. Tfno. 747168.

**¡ATENCION!**

En el centro de Palencia y de Venta de Baños seguimos vendiendo a **menor** precio metro cuadrado que el de viviendas oficiales.
—Viviendas terminadas con garaje y trastero.
**Informes:**
CID-PAREDES S.A.
Ignacio M. de Azcoitia, 11
«Centro San Francisco»
**Plaza porticada**
Tfno. 746833 Palencia

**VENDO** solar cercado de 2.700 m2, dentro del casco urbano. Mariano Cuesta. Osorno.

**VENDO** piso. Barrio La Azucarera. Monzón. Tfno. 746271.

**SE VENDE** solar en Fuentes de Valdepero Tfno 808171.

**COCHERA** vendo junto Plaza San Lázaro. Tfno. 723557.

**VENDO** ático cuarto sin ascensor 60 m2, céntrico. 2.000.000. Tfno. 728239. Tardes de 5 a 7.

**A. P. I.** Venta bonitos apartamentos calle Mancornador, buen precio. Información: calle Martín Calleja, núm. 9. Tfno. 747167.

**VENDO** parcela 5.000 m2. Carretera Carrión. Tfno. 726853.

## Ganados y aves

**VENDO** yegua 4 años, bien enganchada, y dos carros de varas Villaumbrales. Esteban Guzón.

**VENDO** rebaño ovejas. Jerónimo. Lomas.

**VENDO** 100 ovejas emparejadas. Julián Tarilonte. Lagunilla de la Vega.

**VENDO** 12 cerdos destete. Teléfono 810354. Estébanez. Marcilla de Campos.

## Hospedajes

**ADMITO** huéspedes pensión completa. Victorio Macho, 4, segundo B.

**SE COMPARTE** piso nuevo. Tfno. 810073.

**SE ADMITEN** chicos-chicas, dormir o pensión completa. Tfno. 726956.

## Maquinaria y Reparaciones

**SEMBRADORA** Mausa, seguridad y economía. Recogemos su máquina usada. Total garantía. Facilidades de pago. Maquinaria Agrícola Urbón. Polígono Industrial. Calle Islas Canarias.

## Préstamos

**CREDITOS** personales; hipotecarios 5 y 10 años, financiamos bienes de equipo. Calle Madrid, 21, primero, izda. Burgos. Tfno. 947-230654.

## Trabajo

**SE OFRECE** conductor con carnet primera, Palencia y provincia. Tfno. 810712.

**SE REALIZAN** trabajos de escayola, pintura, papel y parquet. Rapidez y economía. Llamar Tfno. 743878 (horas de comercio).

**SE NECESITA** chica de servicio con informes. Sueldo a convenir. Tfno. 746437.

**SE NECESITA** chica fija. Llamar al Tfno. 726031, por las tardes.

**VENDEDORES** o colaboradores a comisión para Maquinaria Agrícola. Interesados dirigirse al Apdo. 75 de Palencia.

**ELECTRICISTA** instalaciones y reparaciones eléctricas y de porteros automáticos, Palencia y provincia. Tfno. 721009.

**NECESITO** chica. Tfno. 740558.

**SE NECESITA** chica desde las ocho de la mañana. Avenida José Antonio, 29, sexto izda.

**SE OFRECE** señora de 36 años para portería. Informes esta Administración.

**EMPLEADA** de hogar responsable, con informes, sueldo a convenir. Tfno. 726383.

**GUARDARIA** huerta a cambio de casa. Tfno. 750207.

## Traspasos

**TRASPASO tienda decoración con vivienda, apto para cualquier negocio en Venta de Baños, por no poderla atender. Grandes facilidades. Teléfono 743878 (horas de comercio).**

**TRASPASO** droguería-mercería, 90 m2, calle María Molina, 12, semiesquina Cardenal Cisnero, con o sin existencias, poca renta. Teléfonos 721267-730800.

**TRASPASO en Palencia librería-papelería, zona comercial, renta muy baja, a 30 metros calle Mayor. Ventas demostrables con organización y cartera de clientes. Ideal matrimonios, amigos-as. Total: 2.400.000. Facilidades, con o sin género. Tfno. 983 224520 (de 4 a 5).**

**A P. I.** Traspaso peluquería, buen sitio, mucha clientela. Información: calle Martín Calleja, núm. 9. Tfno. 747167.

**SE TRASPASA** tienda alimentación nueva, totalmente instalada, muy económica. Informaciones: 744316.

## Varios

**VENDO** semilla de esparceta y máquina sembradora 15 botas. Durango. Villasirga.

**MISTER RAPIDO,** fotos carnet. Míster Rápido, fotos identidad.

**MISTER RAPIDO** hace marcos. Míster Rápido arregla zapatos.

**MISTER RAPIDO** arre chillos. Mister Rápido llaves.

**MISTER RAPIDO** pl documentos. Míster R graba placas.

**MISTER RAPIDO,** efica rato y todo en el acto

**MISTER RAPIDO** en M Frente Lotería núm. 1.

**VENDO** 8.000 kilos pa cebada Hassan R-2. T 808270.

**SE VENDE** dormitorio y Tfno. 744742.

## Vehículos

**POR COMPRA** de otro vendo tractor Ebro 4 nuevo. Hermanos Pare chilla.

## Ventas

**PULPA** remolacha ven Monzón de Campos y cén en Palencia. Leand chez. 747743.

**VENDO** patatas siemb Luis Sánchez. Carrión Condes.

**MUEBLES A MIT DE PRECIO**

**Por incendio de n carretera León, a un metro Puente Mayor.**

**ACERTARA** eligiendo frutales, rosales, ja Pastores, 20. Palencia.

**SE VENDEN** vezas co da para pienso. Tfno.

**VENDO** cebada cervece kilos; alfalfa 8.000 kilo filo Martínez. Villam los Nabos.

**VENDO** trigo Castan R lipe Fernández. Monrió

**VENDO** semilla espare rio. San Mamés de C

**VENDO** ajos de secan zón: Tfno. 771828.

**VENDO** Pallas y Anna ra siembra. Tfno. 810 cilla. Estébanez.

# FAYE DUNAWAY

*(Viene de la página 16)*

**lo no fue fácil pues físicamente la actriz no se parecía a Bonnie Parker.**

**—Muchos se asombraron de que yo pudiera interpretar este papel. Penn quería que yo lo hiciera pero Warren no estaba convencido. Nunca olvidaré la noche en que tuvimos que cenar los tres. El estuvo analizando con frías miradas mis menores gestos, pero dos días después recibía un telegrama: Había aprobado el examen».**

**El filme constituyó un verdadero éxito, Faye Dunaway obtuvo su primera nominación para el Oscar y se convirtió en una estrella de primera magnitud. Sería contratada a partir de entonces con continuidad realizando trabajos como «El caso de Thomas Crown», «Amantes», «El compromiso», «Pequeño gran hombre», «La casa bajo los árboles», «Chinatown», que le valió su segunda nominación para el Oscar, o «Network» con la que logró por fin la preciada estatuilla.**

**—Estar nominada para un premio de la talla del Oscar, confesaría antes de saber su elección, ya es de por éxito. Estoy convencida este año no me lo llev que mi papel no es lo cientemente importante para hacerme merecedora galardón.**

**Desde entonces su co subió muy rápido y se considerado como una de los estilos de Greta Joan Crawford y Marilyn roe. También gracias película conoció a su marido el fotógrafo O'Neil con el que comp vida desde entonces y tiene un hijo, Liam, años. Divorciada de Wolf, el solista del gr sical «J. Geils Rock Ba ye ha tenido una ajetre da sentimental hasta nociera a su actual con el que estuvo com hasta que recientemen trajeran matrimonio. han conocido romanc Warren Beatty, Lenny Steve McQueen, Marc troianni y Jerry Se Ahora sin embargo, P rece haber encontrado tabilidad emocional y sional.**

Por Marina
(Servicios Especiales

M.C.D.2022

## Crucigrama

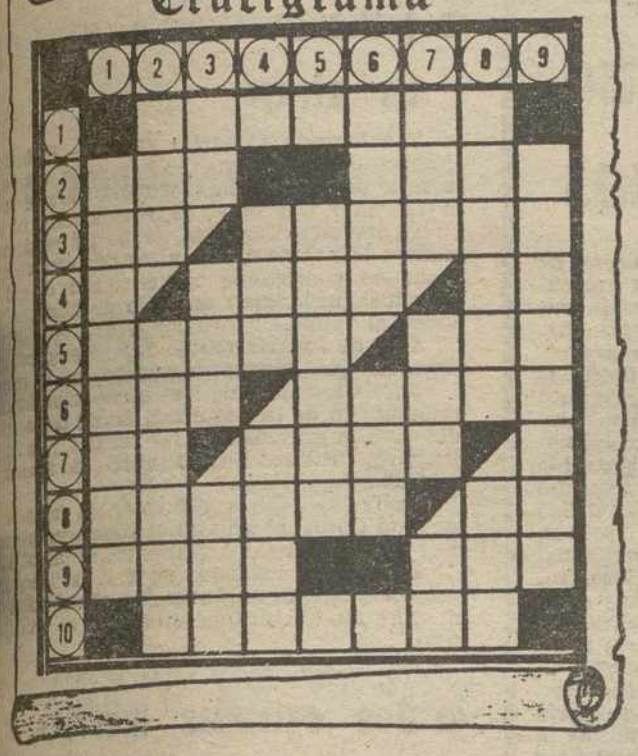

HORIZONTALES: 1: Aroma. 2: Artículo. Apunte. 3: (al rev.) Artículo. (al rev.) Carreteras anchas para competir. 4: Recipiente pequeño con asa. Símbolo del molibdeno. 5: Cerro aislado que domina un llano. (al rev.) Plural de consonante. 6: Espasmo. Afeitará. 7: (al rev.) Artículo. Fiel. 8: Envío de géneros. Vocales iguales. 9: Personaje bíblico. (al rev.) Preposición. 10: Instrumento musical de viento.

VERTICALES: 1: La que habla por Radio. 2: Nombre de varón. Ciudad española. 3: Existe. Plural de consonante. (al rev.) Hijo de Noé. 4: (al rev.) Llano. Río de Rusia. 5: Islas portuguesas. 6: Engrasa. Vocales iguales. 7: Ayuntamiento de la provincia de Pontevedra. Pradería para el sesteo del ganado vacuno. Consonantes iguales. 8: (al rev.) Envía. Percibía. 9: Acobardados.

## SOLUCIONES A LOS PASATIEMPOS DEL DIA ANTERIOR

### AL CRUCIGRAMA

HORIZONTALES: 1: Marcada. 2: Pía. Voto. 3: Lo. acasaC. 4: Ojal. Bu. 5: Nacer. saP. 6: Iba. ídulA. 7: Tu. Abad. 8: Urales. So. 9: Dama. Los. 10: Romeros.

VERTICALES: 1: Plenitud. 2: Mío. Aburar. 3: AA. Oca. Amo. 4: Aje. Alam. 5: Caribe. 6: Aval. Das. 7: Dos. Sud. Lo. 8: Atabal. SOS. 9: Ocupados.

### AL CRUCIGRAMA GRAFICO

HORIZONTALES: 1: Anónima. 2: AROZAMENA. 3: Floto. Ijada. 4: Tea. Aneto. Ase. 5: Aro. Asolará. Ano. 6: Pla. oL. SA. Aja. 7: Alejado. Camita. 8: Página. anoreG. 9: otaneR. Torera. 10: Caraja. adasaR. 11: An. raP. Sor Co. 12: Des. Re. Les. Pan. 13: Oros. Si. Un. Mono. 14: opoC. Ra. Paz. Pura. 15: Atún. Tomar. Dado. 16: Anulará. Adela. 17: Adula. Acido. 18: Operativo. 19: Adaraja.

VERTICALES: 1: Apocado. 2: Platanero. 3: Alegar. Sopa. 4: Trajinar. Sota. 5: Feo. Anejar. Cuna. 6: Alá. odarapeS. Nudo. 7: Aro. Aló. Ir. Lupa. 8: Notas. otaleD. 9: Ozono. Orará. 10: Na. El. Ma. Ar. 11: Imita. Pa. Ata. 12: Mejor. araciJ. 13: Ana. As. Luz. Diva. 14: Ada. Acatasen. Dedo. 15: Asa. Anodos. Palo. 16: Enamorar. Muda. 17: ojireS. Poro. 18: aterocanA. 19: Agareno.

FILATELIA NUMISMATICA SANDINO
Sellos de ESPAÑA para Colección. Admitimos Abonados para las Nuevas Emisiones Postales de Todos los Países del Mundo. Material Filatélico y Numismático
HORARIO AL PUBLICO:
Mañana de 9 a 1 • Tarde de 6 a 9
Avda. Modesto Lafuente, 13 — Tfno. (988)-721112 — Palencia

## PASILLOS DE TELEVISION

# CARMEN MAURA:

## "Me encanta llorar viendo la televisión"

### LE GUSTARIA PRESENTAR UN MUSICAL

Empezó tarde a ser actriz, como ella misma dice, pero la suerte y la fortuna la sonrió pronto. Fue sin duda televisión la que le dio la máxima oportunidad de triunfo gracias al programa «Esta noche", ella habría saboreado esa palabra de igual forma.

Es sincera, abierta y tímida a la vez. Con una gran dosis de infantilidad cuando habla, cuando mira, y no es extraño ya que a Carmen Maura le encanta el juego. Lo dice y lo confiesa: «Me gusta ser actriz porque puedo fingir, engañar...».

Lo que más le gusta de este mundo es divertir, tanto dentro como fuera de escena, pero seguro que más de uno habrá advertido en esta mujer algo misterioso, extraño, y es que Carmen Maura tiene una habilidad especial para escurrir las etiquetas, los encasillamientos. Se propone despistar, y despista.

Pero en esta ocasión tuvimos suerte, ya que nos dejó entrever la verdadera personalidad de una actriz y de una mujer que ante todo es una maravillosa carga de sensibilidad.

Nombre completo: Carmen García Maura.

Lugar de nacimiento: Madrid: Exactamente en Chamberí.

Fecha de nacimiento: 15 de septiembre de 1945. Tengo pues 38 años, y no me importa lo más mínimo decirlo.

Altura: "La verdad es que no lo sé».

Peso: 52 kilos.

Su mejor recuerdo: «Cuando estando haciendo el meritaje en la obra «Hay una luz debajo de la casa» la primera actriz se puso enferma, que era Amparo Pamplona, y me dijeron que lo hiciera yo. De hacer un programa sin diálogo, pasé a ser la protagonista».

Su peor recuerdo: «Las primeras veces que me invitaron a ir a televisión, porque te trataban con tan poco cariño. Me refiero a las obras de teatro que hice hace años».

De no ser actriz qué le hubiera gustado ser: «Desde pequeñita quería ser bailarina, pero creo que no lo habría hecho nada bien».

Fecha decisiva de su carrera: «El primer día que salí en televisión presentando «Esta noche», porque ha sido lo que más ha cambiado mi profesión».

Su autodefinición: «Soy muy vital, tirando a optimista, tirando a egoísta, más bien solitaria y etc., bastante contradictoria y bastante infantil».

Su coche: «No tengo coche ni lo tendré jamás, porque te da más preocupaciones que satisfacciones, además a mí lo que me gusta y apasiona es ir en microbús y en metro».

Plato preferido: "Lo que más me gusta de todo es el caviar ruso, y de ahí paso rápidamente a las pipas de calabaza, y luego los postres de todo tipo».

De los países que has visitado, cual es su preferido: «El que más me ha impresionado ha sido la India, pero para vivir me quedo con Roma o París».

CARMEN MAURA

Cuántos cigarrillos consume al día: «Si puedo ninguno. He estado mucho tiempo sin fumar, y espero volver a dejarlo».

La persona que más ha influido en su profesión: «Han sido muchos, Pedro Almodóvar, Fernando Colomo, Fernando Fernán Gómez, Adolfo Marsillach...».

La mejor crítica: «La frase que más me gusta es la que me suele decir la gente: «He pasado un rato contigo estupendo, de lo más divertido». Que la gente se divierta conmigo es algo que me encanta».

La peor crítica: «Una que me hizo Lorenzo López Sancho en la obra «Abre el ojo» decía que era fea, que no sabía trabajar, que no levantaba un palmo del suelo... Me puso fatal, y a mí me afectó bastante».

Actor preferido: «Prefiero decir españoles, de los mayores sin duda Fernando Fernán Gómez, y de los jóvenes, Antonio Banderas».

Actriz preferida: Kiti Mamber.

Veraneo: fijo u oscilante: «Oscilante, siempre al extranjero, porque allí no me conoce nadie, y me encanta».

Su programa favorito de televisión: «Los dramas y las películas. Me encanta llorar viendo el televisor. Yo necesito llorar de vez en cuando porque es un desahogo».

Qué programa le encantaría hacer en televisión: «Uno en el que fuera presentadora de un musical, pero bien hecho».

Carmina JARO
(Europa Press)

## JEROGLIFICO

—¿Cómo te gustaría llevar los cuellos de las camisas?

M.C.D.2022

Acaba de llegar a España para rodar la serie...

# FAYE DUNAWAY sigue encarnando a mujeres famosas

Faye Dunaway junto a Alan Bates.—(Foto EFE)

- **Será Isabel la Católica en el telefilme "Cristóbal Colón" que estos días se rueda en Granada**
- **Sus papeles como Joan Crawford o Evita Perón han sido los más difíciles de su carrera**
- **Acaba de rodar "La dama perversa" basada en la leyenda de Lady Skelton, una noble inglesa que escandalizó en el siglo XVII**

De todas las actrices que surgieron en la década de los años sesenta, Faye Dunaway es de las pocas que ocupan un puesto de relevancia dentro del ranking cinematográfico. Al igual que sus coetáneas Jane Fonda o Goldie Hawn, es conocida en el mundo entero y su talento interpretativo ha hecho que encajase a la perfección en los más diversos personajes.

La inolvidable chica de «Bony and Clyde» ha cambiado mucho desde entonces. Un poco más madura pero esplendorosa, Faye ha interpretado en los últimos tiempos una serie de papeles con un común denominador, el de estar basados en la vida de mujeres famosas: Evita Perón, Aimée Semple McPherson, la evangelista americana en «Portrait» o le desaparecida actriz Joan Crawford. Ahora cuando acaba de rodar «La dama perversa» sobre la leyenda que narra la vida de Lady Skelton, una noble inglesa que escandalizó en el siglo XVII a toda la sociedad de su tiempo. Faye dará vida a uno de los personajes más importantes de la historia española, la Reina Isabel la Católica.

### GRAN VERSATILIDAD

Este último papel ha obligado a la actriz a trasladarse por espacio de unos meses a España a donde llegó el pasado día 9 con el fin de comenzar el rodaje de «Cristóbal Colón», serie que tendrá seis horas de duración y que está coproducida por las televisiones CBS, Radiotelevisión Italiana y Radiotelevisión Francesa. En ella Faye encarnará de nuevo a otro personaje histórico, el de Isabel la Católica, y dada la concentración que para ella requiere este importante papel, la actriz se ha negado a conceder entrevistas. El telefilme que cuenta con un presupuesto varias veces millonario, está dirigido por Alberto Lattuada y tendrá como telón de fondo de sus primeras secuencias el Monasterio de San Jerónimo de Granada y al palacio de Nazari y la Alhambra serán los monumentos con mayor protagonismo.

En esta ocasión la actriz no se ha tenido que enfrentar a las dificultades que suponía personificar las vidas de Joan Crawford o Evita Perón, figuras más cercanas en el tiempo y por tanto mejor conocidas por el público.

Para encarnar a la primera, Faye tuvo que aprender a imitar su famosa forma de andar, de hablar y gesticular. Fue un costoso trabajo de maquillaje y la actriz tuvo que echar el resto.

—«Debía caminar, ha confesado. con la espalda bien derecha e imitar su manera de hablar controlando los músculos faciales y acentuando sus enormes ojos y su fuerte barbilla, y rebajar la voz proyectando las palabras desde lo más profundo de la garganta sin que se me escapase ninguna nota alta. Rodar «Mommie Dearest» fue algo parecido a interpretar una tragedia griega. Ha sido lo más difícil que he hecho en el cine en cuanto al calibre emocional que se pedía. El maquillaje requerido era también muy complejo y difícil de aplicar».

Con Eva Perón lo más complicado fue sin embargo la comprensión de su carácter. «No estaba segura, manifiesta Faye, de poder interpretar a una mujer sin miramientos como ella. Lo que me fascinaba de Evita era cómo separar su imagen pública de la privada. La clave para conocerla con la gente».

### DE CAMARERA A ACTRIZ DE CINE

Dorothy Faye Dunaway, que es su verdadero nombre, nació en Tallahasee, Florida, el 14 de junio de 1941 y llega al cine casi de rebote, escapando de la pobreza en la que vivía su familia.

Así que desde muy temprana edad Faye se dedicó a trabajar como modelo, camarera, cantante de cabaret... hasta que pisó el primer plató que la decidió a matricularse en la Escuela de Arte Dramático de la Universidad de Boston. Su interpretación en «Medea» le valió la beca Fulbright de teatro del centro Lincoln bajo la tutela de Elia Kazan.

Sus primeras actuaciones como profesional serían en Broadway donde fue descubierta para el cine por un cazatalentos de la Metro que se interesó por su personalidad y su trabajo. De esta forma marcha a Hollywood con su primer contrato y obtiene un papel en «The Happening», en 1966. Me vi obligada, manifiesta, a teñirme el pelo de rubio y a perder peso, es decir, a renunciar a la Faye Dunaway de antes».

Otto Preminger, atraído por ella, la contrataría para la realización de cuatro filmes pero tras «La noche deseada» la actriz rescinde el contrato en medio de un escándalo publicitario. Muchos opinan que fue debido al éxito obtenido por "Bonnie and Clyde", sin embargo lo cierto es que nunca se profesaron simpatía. Todos tienen a Preminger por un genio, asegura la actriz, pero no es más que un ingeniero del cine, un fabricante de películas comerciales. No es cierto que él fuera quien me descubrió. Ni siquiera llegó a aprenderse mi nombre».

### EN LA CRESTA DE LA OLA

A Faye se le abrieron las puertas de la fama con su trabajo en «Bonnie and Clyde», dirigida por Arthur Penn y en la que su compañero Warren Beatty había invertido hasta su último céntimo. Conseguir-

*Continúa en la página 14)*

## SUCESOS

### Teniente muerto en un atraco

Fuenlabrada (Madrid). (Efe) .— El teniente del ejército José Cárdenas, ha muerto ayer a consecuencia de las heridas recibidas durante un atraco en el "Pub Chapeau" de Fuenlabrada, en Madrid.

El teniente Cárdenas, según las versiones facilitadas a Efe, hizo frente a los dos atracadores, encapuchados y armados con escopetas de cañones recortados que habían asaltado de noche, a las horas, el "pub".

Uno de los atacantes disparó entonces sobre el teniente, que resultó alcanzado en la cabeza.

José Cárdenas fue trasladado inmediatamente al ambulatorio de la Seguridad Social de Leganés y allí, ante la gravedad de las heridas, a la Residencia Sanitaria "Primero de Octubre", de Madrid, donde falleció esta mañana.

Según las mismas fuentes, la intervención del teniente Córdenas frustró el atraco, ya que, antes de realizar los disparos, los asaltantes se dieron a la fuga.

En fuentes militares no han facilitado hasta el momento ninguna información oficial sobre el suceso, ni sobre las circunstancias en que se produjo el suceso.

### Dos extrañas muertes en un pueblo burgalés

Burgos. (Efe). — Dos hermanos han aparecido muertos en extrañas circunstancias en el pueblo de Hozabejas, situado en la comarca de La Bureba.

Se trata de Raimundo y Florentino Martínez Ariaga, de 61 y 50 años respectivamente, solteros, a quienes unos familiares encontraron muertos en el interior de la casa en que habitaban.

Raimundo apareció con señales de violencia. Florentino fue hallado ahorcado en una viga de la vivienda. La hipótesis que se baraja es que tras una discusión, Florentino agredió a su hermano hasta darle muerte y posteriormente se quitó la vida.

Según familiares y vecinos de las víctimas los dos hermanos habían vivido hasta ahora en perfecta armonía y no se les conocía ninguna desavenencia por lo que se ignora los motivos que han podido llevar a este trágico desenlace.

### El bombero no pudo apagar su piso

Bilbao. (Efe). — Pese a ser bombero y encontrarse de servicio, Francisco López, miembro del parque de Bilbao, no ha podido evitar que el fuego destruyera el piso que habitaba con su familia en Sestao (Vizcaya).

En el siniestro, ocurrido en el inmueble número 18 de la calle Los Baños, no se registran desgracias personales.

Al lugar del incendio acudieron primeros efectivos del parque del Valle de Trapaga, más próximo al lugar del suceso. Y luego se personaron bomberos de Bilbao, entre ellos, según ha informado Efe, el propio Francisco López.

Después de luchar contra las llamas junto a sus compañeros, el bombero-víctima tuvo que resignarse a la evidencia de ver buena parte de su vivienda convertida en pavesas.

### Desarticulada otra red de traficantes de drogas

Cádiz. (Efe).—Dos colombianos y un español han sido detenidos en la localidad de El Puerto de Santa María (Cádiz), interviniéndoles la policía un kilo y medio de heroína de gran pureza.

Los presuntos traficantes Hugo Sanes y Germán Castrillón, ambos de nacionalidad colombiana, llegaron al aeropuerto de Barajas el pasado día procedentes de su país, vía Panamá, con maletas y pasaportes falsos.

Sometidos a vigilancia por miembros de la brigada central de Estupefacientes, fueron detenidos por inspectores de la policía judicial de Cádiz en un hotel del Puerto de Santa María, cuando contaron con el enlace en España, el vecino de Cádiz Luis Patiño Chicón, que también ha sido detenido.

La heroína era transportada en el doble fondo de una maleta, tan hábilmente camuflada que ha logrado burlar los controles aduaneros de tres países.

Fuentes policiales estiman que, una vez depurada la droga, ésta habría alcanzado un precio de unos 60 millones de pesetas.

M.C.D.2022